EL DIARIO PALENTINO

N.º REFUNDIDO 10.348
Fundado en 1882 y 1890

(Depósito Legal: P-2-1958)
Razón Social: «El Diario Palentino-El Día de Palencia, S. L.». Mayor, 99.
(Franqueo Concertado)

EL DIA DE PALENCIA

Director: JOSE LUIS ALONSO ALMODOVAR

Oficinas, (Tfno. 722690)
Redacción, (Tfno. 723942)
Administración (Teléfono 722333
Mayor, 99
Apartado de Correos, 17

MARTES 14 ENERO 1975

EDICION MADRUGADA
8 PESETAS

Pasaron ya los tiempos colonialistas, declara el primer ministro

Irán no teme las amenazas norteamericanas

Recepción en el Palacio Presidencial de Viena

VIENA. — El embajador de España, don Laureano López Rodó, conversa con el presidente de la República Austriaca, doctor Kirchschläger, en la recepción ofrecida por éste al Cuerpo Diplomático acreditado en Viena.—(Foto Cifra Gráfica)

FORD apoya la postura del secretario de Estado

Nuevos ataques israelíes al sur del LIBANO

Roma, 13.—"No creo que se deban interpretar como amenazas las palabras de Kissinger, pues no vivimos ya tiempos de empresas colonialistas, superadas, y que no pertenecen a la política de lo posible».

Así declara el primer ministro iraní, Abbas Hoveida, en una entrevista concedida al milanés «Il Corriere Della Sera», publicada hoy, referido a las recientes declaraciones del secretario de Estado norteamericano hechas al «Business Week».

Abbas Hoveida se refiere más adelante a los problemas de reconversión del petrodólar: «Creemos en la concertación, no en la confrontación», dice, añadiendo que parece que el mundo se haya dado cuenta de que existe un problema de excedencia de dólares solo después de haberse comprobado que los países productores de petróleo disponen de estas reservas. «Nosotros —añade—, estamos dispuestos a examinar todas las proposiciones con espíritu de cooperación; somos razonables y creemos que se puede encontrar una solución».

Examina después brevemente los problemas de la estabilidad de la paz en el Próximo Oriente, y estima que Israel debe restituir los territorios ocupados en 1967, y que el «Status» de Jerusalén no puede continuar sindo el actual. «Para defender la paz es necesario ser fuertes, y ésta es justamente nuestra política», dice al referirse al programa de rearme desarrollado en el Golfo Pérsico.

Finalmente estima que si el nuevo precio del oro erosiona los ingresos del petróleo «revisaremos nuestra posición sobre el precio de los crudos, a la vez que niega que Irán venda directamente petróleo a Israel.—Efe.

FORD APOYA A KISSINGER

Wáshington, 13.—El presidente de los Estados Unidos, Gerald Ford, ha respaldado personalmente a su secretario de Estado, Henry Kissinger, al afirmar que cabe la posibilidad de recurrir a la fuerza en el caso de que el mundo industrializado se vea estrangulado, es decir, «en situación desesperada» por la falta de petróleo, no por la elevación del precio.

Ford acaba de conceder una entrevista a la revista «Time», en la que se le pregunta si respalda las manifestaciones hechas recientemente por Kissinger al semanario «Business Week», en el sentido de que si bien la «guerra política masiva» constituiría el único medio de que los árabes rebajaran el precio del petróleo, los Estados Unidos no adoptará esta medida, aunque tampoco descartó el uso de la fuerza en el caso de que el mundo se vea «estrangulado» a causa del petróleo

«Apoyo —dice Ford— la opinión manifestada por Henry Kissinger en el semanario «Business Week». La palabra exacta es, efectivamente, la de «estrangulación». Todo el que lea su respuesta a esa pregunta puramente hipotética, se dará cuenta de que nosotros no hemos dicho que utilizaremos la fuerza para conseguir una modificación en el precio del petróleo».

«Su lenguaje —añade Ford— significa que no excluye el uso de la fuerza en el caso de que el mundo libre o industrializado se vea estrangulado. Yo ratifico mi apoyo a esa postura en cuanto respuesta a una situación hipotética».

A la pregunta de que entiende exactamente por «estrangulación» Ford responde: «Traduciéndola a términos de ser humano significa verse en situación desesperada».

Por su parte Joseph Luns, secretario general de la organización del Atlántico Norte hizo suyas el pasado fin de semana las palabras de

(Continúa en octava página)

En CROSS y en FUTBOL

EXITOS DE PALENCIA

(Información en nuestro SUPLEMENTO DEPORTIVO)

EL TIEMPO

Lluvias en Galicia y bajo Duero

SEVILLA. — Por fin llegaron las lluvias después de casi ocho meses de sequía, salvo pequeñas cantidades. En las últimas 24 horas se han medido 15'3 litros por metro cuadrado y el cielo sigue cubierto. Lógicamente, las precipitaciones han traído la alegría a los agricultores, que esperan remediar sus cosechas.—(Telefoto Cifra Gráfica)

Madrid, 13. — El Servicio Meteorológico Nacional informa que durante las próximas horas habrá abundante nubosidad, con precipitaciones en Galicia y Bajo Duero. Nubosidad en el Centro, Extremadura y Andalucía Occidental. Poco nuboso en las demás regiones, con nieblas durante la mañana en la Cuenca del Ebro, y a última hora soplarán vientos fuertes del sureste en el cuadrante noreste peninsular, intensificándose las lluvias en Galicia y aumentando la nubosidad en la vertiente atlántica.

Predicción local para el área de Madrid: nubosidad en toda la zona, más abundante en el sureste de la misma y aumentando a última hora. Vientos del sureste, flojos durante la mañana y, moderados a fuertes, posteriormente. La temperatura máxima prevista para hoy en la capital, alrededor de los 13 grados.

Extremas de España: máxima de 18 grados en Oviedo, Bilbao, Murcia y Almería y mínima de 2 bajo cero en Salamanca.

Las de Madrid máxima de ayer 11 grados a la 1'30 y la mínima de hoy, 8'4 grados a las 5'30 de la mañana.—Cifra.

Progreso en las negociaciones sobre la independencia de ANGOLA

Los movimientos de liberación resaltan la armonía y fraternidad en las conversaciones

ALVOR, (Portugal). — De izquierda a derecha, doctor Agostinho Neto, el presidente portugués, Francisco da Costa Gomes, y Holden Robbin del FNLA, en la cumbre para la independencia de Angola que se celebra en Alvor.—(Telefoto AP-Europa Press)

Penina (Algarve-Portugal), 13. — El ministro portugués de Asuntos Exteriores, Mario Soares, ha celebrado esta tarde una conferencia de Prensa sobre la reunión "cumbre" Portugal-Movimiento de Liberación de Angola, en la que subrayó la importancia de esta conferencia y la responsabilidad del Gobierno portugués en relación con los tres Movimientos de Liberación de Angola.

"Se discuten problemas —dijo Soares— de suma importancia para Portugal y Angola; pensamos concluir esta conferencia con un acuerdo que exprese las líneas generales del futuro de Angola. El Gobierno portugués se siente satisfecho por el hecho de que los tres Movimientos de Liberación hayan acordado celebrar las conversaciones en Portugal".

(Continúa en sexta página)

El acto fue presidido por García Hernández

Ha quedado constituída la Comisión interministerial para la reforma sanitaria

En el plazo de seis meses formulará sus propuestas al Gobierno

Madrid, 13. — «La Comisión Interministerial va a llevar a cabo un estudio completo del sector sanitario, tanto en los aspectos asistenciales como en los preventivos», ha dicho el vicepresidente primero y ministro de la Gobernación, José García Hernández, en el acto de constitución de la Comisión Interministerial para la reforma sanitaria celebrado esta mañana en la sede del Ministerio de la Gobernación.

El señor García Hernández justificó la ausencia del ministro de Trabajo y vicepresidente tercero, Licinio de la Fuente, debido a tristes circunstancias familiares.

El ministro pronunció las siguientes palabras:

«La necesidad de llevar a cabo una reforma sanitaria es la natural consecuencia de los avances técnicos y científicos operados en el campo de la sanidad, de las modificaciones en las estructuras sociales y económicas de la población que determinan una nueva configuración de la demanda de servicios y atenciones de naturaleza sanitaria y de la propia evolución y crecimiento de los organismos e instituciones que cumplen funciones de sanidad pública y asistencia sanitaria cuya gestión ha de encauzarse en forma que facilite y potencie su ulterior desarrollo acorde con los superiores intereses de la comunidad nacional. De todo ello se han venido haciendo eco los sectores profesionales y sindicales y la misma opinión pública, a través de la Prensa y demás medios de difusión.

Por otra parte, la Ley del Tercer Plan de Desarrollo prevé que, durante su vigencia, el Gobierno programará, con carácter general, la actividad sanitaria, por los cauces normativos adecuados.

En su consecuencia el Consejo de Ministros, en su reunión del 6 de

(Continúa en sexta página)

El "IRA" planeaba secuestrar al PRINCIPE DE GALES y al ministro del INTERIOR

LOS PLANES FUERON ABANDONADOS PORQUE NO TENIAN GARANTIA DE EXITO

Dublín, 13. — Fuentes del Ejército republicano irlandés no han querido comentar hoy las noticias relativas al plan de secuestro del príncipe Carlos, heredero de la corona británica, y del ministro del Interior, Roy Jenkins, hace algunos días.

Otras fuentes cercanas al «IRA» habían revelado anoche, también en Dublín, que los terroristas irlandeses llegaron a considerar seriamente estos secuestros antes de que terminara su última campaña de actos de sabotaje en Inglaterra durante las pasadas navidades.

La idea de secuestrar al príncipe de Gales nadió, al parecer, a raíz de un accidente de automóvil que sufrió éste —sin consecuencias personales— hace un mes. La prensa londinense comentó entonces la poca protección policial que tiene el príncipe cuando viaja de incógnito por el país.

El «IRA» planeó también secuestrar —y, según otras versiones, asesinar— al ministro del Interior, Roy Jenkins, inmediatamente después de que hace un mes éste anunciara nuevas medidas antiterroristas en Inglaterra dedicadas especialmente contra sus agentes.

Las mismas fuentes de Dublín aseguran que ambos planes de secuestro fueron abandonados cuando jefes del «IRA» reconsideraron que su organización no tenía medios para garantizar el éxito de esas operaciones.

La noticia, sin embargo, ha causado hoy gran sensación en Gran Bretaña y motivará, sin duda, una mayor protección policial a las figuras políticas y miembros de la familia real inglesa, que ya se encuentran estrechamente vigiladas a causa de las últimas campañas del «IRA» y del fallido intento de secuestro de la princesa Ana en una céntrica calle de Londres el pasado mes de marzo.—Efe.

¿HA DIMITIDO EL ALCALDE DE PALENCIA?

(Segunda página)

DECLARACIONES DE ARIAS NAVARRO:

"Queda aún por completar el proceso que el ASOCIACIONISMO reclama"

«APERTURA ES: Convivencia, tolerancia, el no querer imponer tercamente una opinión, un criterio»

Madrid, 12. — «Tengo la tranquilidad de haber cumplido mi programa, mi promesa, pero con la conciencia de que no hemos hecho más que iniciar el camino. Un camino que hay que recorrer rápidamente, íntegro, pues queda aún por completar el proceso que el asociacionismo reclama», dice el presidente del Gobierno, Carlos Arias Navarro, en una entrevista que, firmada por Tico Medina ,publica hoy el suplemento dominical de «ABC».

El presidente Arias, al ser preguntado por el significado de la palabra «apertura», explica: «Convivencia, tolerancia, el no querer imponer tercamente una opinión, un criterio; con la sola condición de que todo ello se mueva y se desenvuelva dentro de un acatamiento absoluto, riguroso, a la ley y a nuestras instituciones. En ese marco todo es lícito ,fuera de él, no se puede permitir nada».

Respecto a las asociaciones, dice el señor Arias Navarro: «Yo creo que con este primer paso se puede hacer

(Continúa en sexta página)

M.C.D.2022

PALENCIA AL DIA

Visita dominguera

El segundo domingo de enero pasó en gris, muy cerrado en nubes, que nada positivo dejaron, más que su sombría presencia. Hizo tiempo suave, lo que no enclaustró demasiado a la gente en sus casas o sitios cerrados, más que lo acostumbrado para ver la tele o la película de turno, tomarse algún bebestible y marcarse los bailables de rigor.

El tiempo suave animó a los habituales visitantes jóvenes de la capital, vecinos de los pueblos próximos. Que no faltó la visita dominguera ya acostumbrada, lo refleja el hecho de que varios autocares que normalmente hacen el recorrido de ida y vuelta entre la capital y pueblos próximos los domingos y días de fiesta en verano y tiempo boyante, llegaron atiborrados de jóvenes que pasaron la tarde entre nosotros, para regresar a sus puntos de origen, en los autocares de las once de la noche.

Viene siendo ya normal la estampa de esta visita dominguera juvenil. Y los de la capital nos sentimos honrados con ella, pues siempre gusta saberse anfitriones y considerar que la juventud de la capital y de los pueblos lo pasan juntos y divertidamente. Muy lejos ya aquellas estampas antiguas en la que (salvo honronas excepciones) no se veía con buenos ojos, por el mocerío de cada lugar la visita de otros de fuera, que tal vez venían a darles «achares» con las mozas propias, escamotearles más de un baile con ellas y hasta birlarles un posible noviazgo.

Los chicos y las chicas, ahora, parecen más abiertos a este respecto. Y esa frase de que ya nadie es extraño, pinta muy bien para los jóvenes, por lo menos para los que vienen de los pueblos a la capital cada domingo y día festivo a pasar la tarde.

—oOo—

Las noticias «de trámite» del domingo, se vieron conmocionadas por la desaparición de tres montañeros de Valladolid, que llevaron a cabo la escalada al Espigüete, y que hasta el mediodía del lunes, no habían aparecido. Se temió una tragedia; aunque también se mantenía la esperanza de hallarlos con vida, pues los desaparecidos eran montañeros expertos, y se pensaba que, antes de descender entre nieblas (el domingo hubo mucha por Espigüete), y arriesgarse a algún percance, optarían por resguardarse en alguna resquebrajadura de la montaña, y esperar que la niebla se disipase.

Esta esperanza, gracias a Dios, se ha confirmado. Y los montañeros han regresado a lugar seguro, tras pasar la noche del domingo al lunes, en una cornisa del Espigüete, hasta que el tiempo clareó y pudieron ver el camino de regreso seguro.

Nos alegramos de este desenlace feliz.

—oOo—

Volvieron a darse cita quincenal los aficionados futbolísticos en La Balastera, para ver qué pasaba en el encuentro de Liga (primero del año en La Balastera), entre el Palencia y el Turón. Y lo que pasó fue que los palentinos ganaron (aunque fuese por la mínima, a un contrario que «equipo revelación» tuvo muy poco, pues se limitó a defenderse. Mereció, por ello perder por más goleada, pero, entre su portero (que hizo paradas buenas» y los delanteros locales (que mandaron tiros menos buenos), la diferencia quedó en esas mínimas ganancias, que, para los efectos, bastan.

Libros
Material y mobiliario Escolar
I. Gráficas DIARIO - DIA
Mayor, 99

LETRAS DE LUTO

A la avanzada edad de 85 años, ha entregado su alma a Dios, en Palencia, doña Emilia Salazar Salazar.

La finada, esposa y madre ejemplar, destacó por su natural sencillo y bondadoso y virtudes personales, que la granjeron generales respetos y aprecios.

Expresamos nuestro pésame a sus apenados hijos José María, Carmen y Emilio León Salazar; hijos políticos; hermano Jesús; hermanos políticos, nietos, bisnietos, primos, sobrinos y demás familia.

—Se cumple el segundo aniversario de doña María Asunción Valverde Ibáñez, que falleció en Palencia el día 14 de enero de 1973, esposa que fue de don Alfonso Cubillo López, fallecido asimismo en Palencia el día 17 de agosto de 1952.

Se renuevan los sentimientos de dolor, ya que ambos fallecimientos fueron amplia y profundamente sentidos, pues durante su vida el ejemplar matrimonio se distinguió por su sencillez y bondad natural; don Alfonso Cubillo, miembro de la Redacción de DIARIO-DIA, gozaba de grandes afectos y amistades, logrados merced a su honrada actividad profesional. Se distinguieron asimismo como padres ejemplares y conscientes de sus deberes como tales.

Reiteramos el testimonio de nuestra condolencia a sus hijos y demás familia.

AL QUITE

DIAS Y AFANES

¿HA DIMITIDO EL ALCALDE?

El rumor me llegaba hace unos días: ha dimitido el alcalde. En la cuesta abajo de los comentarios la noticia se fue agrandando, como una bola de nieve. Ya es tal su tamaño, que preciso resulta hacernos eco de su arrollador avance por la vida de la ciudad, antes de que, periodísticamente hablando, nos aplaste. No creo que la deshaga el calor de cualquier desmentido oficial.

Ramírez Puertas se marcha voluntariamente. No le echan, ni da portazos. No es ese su estilo. No es la primera vez que ha pedido el relevo en la alcaldía. Siempre supeditó sus decisiones a otros razonamientos superiores. Nunca buscó la primacía de sus personales apetencias. Pero ahora la dimisión es definitiva.

No ha sido fácil su etapa de regidor de los destinos municipales de Palencia. No era oro precisamente cuanto delucía a su alrededor cuando llegó al Ayuntamiento. Problemas, problemas, problemas. Focos efectivos para encararlos. Como por acá decimos, a Ramírez Puertas «le tocó bailar con la más fea». Valga mi modesto testimonio, porque, —exigencias de la profesión periodística— acaso haya sido yo y aquí quien más haya «desafinado» y «estropeado el baile».

Pese a todo, los palentinos hemos de agradecer a Ramírez Puertas su paso por la alcaldía. Quienes nos preciamos de conocerle, proclamamos formalmente que su leal sentido de la disciplina entendida como servicio, fue la razón que tantas veces le ayudó a «aguantar» los sinsabores del cargo durante un período, en el que —insisto— la esperanza de satisfacciones no era mucha. Aseguro que pocas personas hubieran «resistido» lo que Ramírez Puertas.

La papeleta de encontrar sustituto corresponde ahora al gobernador civil. Fervientemente le deseamos todo el éxito, porque la tarea no es fácil. Una vez, en plan confidencial, Rabanera y Ortiz de Zúñiga me dijo: «Los que yo quiero, no aceptan; los que se ofrecen no me gustan». Hablábamos, desde luego, de relevos en términos generales y no referidos concretamente al Ayuntamiento.

La alcaldía necesita hombres y no nombres. Hombres de un determinado talante, porque los problemas son muy concretos. Un alcalde, al que se va a exigir mucho. Con vocación indeclinable. Independiente como para poder «quemar» en el quehacer municipal todo su tiempo. Que no llegue al Ayuntamiento para enterarse ahora de sus problemas. Con mano izquierda, porque para mí tengo que esa es la única con la que se puede gobernar y dirigir armónicamente la nave de la Corporación Municipal. Firme de carácter y, hasta si me apuran, que sea un «duro», para que «no se le coma» nadie.

¿Y dónde está ese hombre? Difícil respuesta. Por eso digo que el gobernador civil tiene ante sí una verdadera papeleta.

P. M. B.

REGISTRO CIVIL

Nacimientos:

Victoria Navazo Morondo, hija de Rafael-José y María Victoria.

Lucas Pisa Miranda, de Ramón y María Nieves.

Roberto Bahillo Prieto, de Felipe e Isabel.

Víctor Manuel Gómez Sagüillo, de Julio y Lourdes.

Fernando Nájera Sotorrío, de Alejandro y Carmen.

Matrimonios:

Miguel Angel Fuentes Herrero, con María Carmen Pérez Aguado.

Matías Morante Gutiérrez con María Caridad Herrero Terceño.

Julián Antolín Parrado, con Julita Aragón Cano.

José Luis Gallardo Ordoñez, con María Jesús de los Mozos Peña.

Angel Caballero Palacios, con Clara Beltrán Moreno.

Defunciones:

Patricio Molinero Ortega, de 71 años de edad.

Mariano Martínez Martín, de 61.

Emilia Salabar Salazar, de 85.

Nicanora Martín Bravo, de 83.

Aurelia Galindo Izquierdo, de 76.

PROPIEDAD INMOBILIARIA

PISOS. Un primero excepcional, 220 metros, situación inmejorable profesionales, cuidadísimos detalles decoración, todos servicios; otros principio calle Colón próxima terminación, servicios centrales, esmeradísimo acabado; uno a estrenar nuevo edificio entrada calle Mayor, magnífica distribución y orientación; otros más Casado Alisal 53 y Pío XII.

PARCELAS. Carreterilla Villamuriel, zona indicadísima chalets.

ARRIENDOS. Nave industrial carretera Valladolid; local 180 metros Casado Alisal.

AGUADO LOSADA (Fincas)
Calvo Sotelo 4. PALENCIA

Recuerdos viejos

"¡Alabado sea Dios, las 10 y sereno!..."

Preparativos para el homenaje a Alfonso XIII

La justa petición de los vecinos de Valcobero

Hace 75 años

13 DE ENERO DE 1900

¡Por qué poca cosa se tiraban entonces los trastos a la cabeza en las reuniones del Ayuntamiento...! Celebró sesión la Permanente; transcurrió todo con normalidad, pero al llegar el capítulo de los ruegos y de las preguntas uno de los concejales se enfrentó al alcalde porque el regidor municipal había dado órdenes a los vigilantes nocturnos para que al llegar las diez de la noche, antes de cantar aquello de "¡Las diez y sereno!", cantaran también "¡Alabado sea Dios, las diez y sereno!". Consideraba el concejal que la jaculatoria era antirreglamentaria y que, por lo tanto, debía ser suprimida o modificado el reglamento. Ante las insinuaciones, un tanto inquisitoriales, de otro de los concejales, el partidario del reglamento cumplido sin añadidos hizo una apasionada defensa de la Religión Católica, de la que se proclamaba hijo obediente y practicante, pero dejando bien claro que una cosa era el alcance del reglamento de los serenos y otra que tuvieran que recitar jaculatorias, porque lo ordenaba un piadosísimo alcalde.

El alcalde cortó tajantemente la perorata del soliviantado concejal, diciéndole que el acuerdo no era solamente suyo, sino de varios compañeros de Corporación, con los que había mantenido antes en privado un cambio de impresiones. Quisieron entonces intervenir varios a la vez y el alcalde levantó profundamente emocionado la reunión.

El comentario aparecido en los periódicos el día anterior sobre la próxima ejecución del reo de Villarramiel, puso en marcha una operación de gran envergadura para lograr el indulto "in extremis". Para reforzar las peticiones de las autoridades, el abogado defensor publicaba una desgarradora carta abierta, invitando a los palentinos todos a que se sumaran al intento de librar del patíbulo al reo, cuyo comportamiento antes de cometer su crimen y mucho más aún después en la cárcel había sido realmente ejemplar.

Hace 50 años

13 DE ENERO DE 1925

Organizado ya el dispositivo preciso para llevar a cabo el homenaje nacional al rey Alfonso XIII, el gobernador civil se dirigía a los palentinos desde las columnas de los periódicos, para manifestarles el éxito que la idea de recoger en pliegos las firmas de todos estaba teniendo. Añadía que, como un acto más, se trasladarían a Madrid los alcaldes de todos los Ayuntamientos de nuestra provincia y que se había puesto en contacto con los rectores de la Compañía de Ferrocarriles del Norte de España para que pusieran un tren especial de Palencia-Madrid, a precios reducidos para cuantos quisieran participar directamente en el homenaje.

En relación asimismo con Su Majestad Alfonso XIII la Junta Central de Acción Católica Femenina, lanzaba la iniciativa de erigir un monumento al Sagrado Corazón en el Cerro de los Angeles, y cuyo motivo escultórico central fuera el rey consagrando España al Corazón de Jesús.

Como noticias nacionales, aquel día se daba cuenta de que el Gobierno había aprobado, en principio, la construcción de la Ciudad de los Periodistas en Madrid y de que en Valencia, de conformidad con un acuerdo del Ayuntamiento, de madrugada unos obreros municipales habían procedido a quitar el nombre de Blasco Ibáñez de la calle que le había sido dedicada.

En un plano provincial, digamos que los panaderos de los pueblos cercanos a la capital se llevaron un buen disgusto. La vigilancia de precios y pesos no solía ejercerse más que sobre los que instalados en la propia capital, pero aquel día agentes de la autoridad detuvieron sus carros cuando venían con pan a Palencia, pesaron la mercancía y hubo una verdadera "cosecha" de sanciones.

Hace 25 años

13 DE ENERO DE 1950

Los vecinos de Valcobero dirigieron un escrito a la Confederación Hidrográfica del Duero manifestando que la construcción del pantano de Compuerto les privaría de las mejores 18 hectáreas de pastos, haciendo prácticamente imposible que en adelante pudieran seguir explotando la ganadería, única forma de subsistencia del pueblo. Pedían, en consecuencia, que se les asentara en otros terrenos, o que la Confederación se quedara, previo pago, con todo el pueblo, ya que no tenía objetivo alguno en seguir allí sin las 18 Has. de la parte baja de sus campos. La Diputación estudió el escrito-petición de los 28 vecinos de Valbero, a los que acordó apoyar por estimar muy justas sus pretensiones.

Una buena noticia para los labradores: el Servicio del Trigo en Palencia había recibido 4.000 toneladas de nitrato de Chile para las siembras de trigo y daba las normas para su distribución. El campo tenía por entonces inmejorable aspecto; solamente le faltaba un poco de agua y luego, frío.

Las noticias de tragones siempre tuvieron mucho ambiente popular, y más aún en aquella época, cuando todavía existía el racionamiento. Pues, bien, un albañil burgalés de 16 años se comió tres kilos de carne, medio de morcilla frita, ocho raciones "colmadas" de aceitunas, siete de anchoas, otras siete de turrón. Eso sí, no probó el pan "porque engordaba". Y se bebió el contenido de siete sifones. ¡Con tanto sifón, cualquiera!...

Cartelera

TEATRO PRINCIPAL
HOY: 4'30, 7'45 y 10'45
La más fabulosa película del año
«PAPILLON»
No pierda esta oportunidad de admirar una gran película
Mayores 18

CINE REY D. SANCHO
Hoy: 5-7'45 y 10'45 noche
La película de las estrellas
«ASESINATO EN EL ORIENT EXPRESS»
Mayores 14

CINE ORTEGA
5-7'45 y 10'45. Mayores 14 años y menores con tutores
«AMIGOS HASTA LA MUERTE»
Dean Martin, Rock Hudson y Susan Clark, en un drama del Oeste americano

CINE AVENIDA
Desde las 4 — 18 años
«SEPARACION MATRIMONIAL»
y
«EL CHULO»

CINE PROYECCIONES
Desde las 4 — 18 años
«NO DESEARAS LA MUJER DEL VECINO»
y
«LOS VENGADORES»

CALIFICACION MORAL:
«Papillón», (3R); «Asesinato en el Orient Express», (3); «Amigos hasta la muerte», (3); «Separación matrimonial», (3R); «El chulo», (4); «No desearás la mujer del vecino», (4); «Los vengadores», (2).

SIMAGO

Busca para sus Sucursales de la Zona Centro y resto del territorio nacional:

CARNICEROS Y CHARCUTEROS

- Con buen nivel profesional y experiencia anterior probada.
- Trabajo fijo y colocación inmediata.
- Posibilidad de acceso a puestos de responsabilidad.
- Retribución interesante y revisiones anuales.

APRENDICES Y AYUDANTES DE CARNICERIA

- No se necesita experiencia.
- Mayores de 18 años.

Las personas interesadas deberán dirigirse personalmente o por escrito al Sr. Guzmán

SIMAGO
Menéndez Pelayo, 15 - PALENCIA

Se constituyó en Palencia la comisión provincial del "Año Internacional de la Mujer"

Fueron designados cinco grupos de trabajo, para otros tantos temas de estudio

La reunión estuvo presidida por el Gobernador Civil

Este fin de semana se reunió en el Gobierno Civil la Comisión provincial palentina para el "Año Internacional de la Mujer", con el fin de proceder a su constitución.

Presidió la sesión el gobernador civil y jefe provincial del Movimiento, José María Rabanera y Ortiz de Zúñiga.

Abierta la sesión, el gobernador civil de la provincia tuvo unas palabras de saludo para todos los miembros de la Comisión provincial, informándoles a continuación del objeto de la misma.

De forma resumida ofreció una información en torno a la creación, fines y objetivos del "Año Internacional de la Mujer". Puso de manifiesto que la Asamblea General de las Naciones Unidas, en su resolución 3.010, de 18 de diciembre de 1972, proclamó a 1975, "Año Internacional de la Mujer".

Tras un breve comentario, en torno a la información del señor Rabanera y Ortiz de Zúñiga, éste a su vez dio cuenta del establecimiento de cinco grupos de trabajo, en torno a los enunciados de otras tantas ponencias o temas de estudio, a realizar a nivel provincial, para su posterior elevación a la Superioridad.

Los temas y grupos de trabajo serán en Palencia, como sigue, tras aprobarse la propuesta de la presidencia:

"La mujer y la Familia", integrado por Patricio Izquierdo Sarró, delegado provincial de la Familia; Casilda Ordóñez Ferrer y Teresa Brunet Caro, designadas vocales de la Comisión, libremente por la Presidencia.

"La mujer en la Comunidad cívico-social y política", por Francisco Navarro, de la Delegación Provincial de la Juventud; Teresa Montes Sanz y Consuelo Suárez González, ambas de libre designación de la Presidencia.

"La Mujer en la educación y la cultura", por Antonio Alamo Salazar, delegado provincial de Cultura; Leonila Cantero Escudero (Inspectora Técnica de EGB), designada libremente por la presidencia, y María Luisa López-Francos Sanz (de la Hermandad cristiana de Viudas), designada libremente por la Presidencia.

"La Mujer inadaptada y marginada", por José Larrumbre Rodríguez (magistrado) representante de la Audiencia Provincial; María Luisa Delgado Pérez, de la Delegación de Educación y Ciencia, y Carmen Huerta Contreras, de la Delegación de Información y Turismo.

"La Mujer y el Trabajo", por Vicente Plaza Mariscal, secretario de la Delegación Provincial de Trabajo; Margarita Ortega (presidenta de la A. de Amas de Casa), representan-

(Continúa en séptima página)

idiomas sonylang

- Enseñanza en Palencia de Inglés, Francés y Alemán, con medios audiovisuales.
- Los métodos más utilizados actualmente en Europa.
- Comienzo de cursos en ENERO.

Información y matrícula:
Patio Castaño, 4. Teléfono, 71 21 70

†

ANIVERSARIOS

LA SEÑORA

Doña María Asunción Valverde Ibáñez

Y EL SEÑOR

Don Alfonso Cubillo López

Que fallecieron respectivamente en Palencia
EL DIA 14 DE ENERO DE 1973 Y EL DIA 17 DE AGOSTO DE 1952

Después de recibir los S. S. y la Bendición Apostólica de S. S.
— D. E. P. —

Sus hijos y demás familia,

Al recordar a sus amistades tan triste fecha, ruegan una oración por el eterno descanso de sus almas.

Las misas que se puedan decir en la Parroquia de San Miguel los días 14 y 16, serán aplicadas por el eterno descanso de sus almas.

TRACTORES DE OCASION

Disponemos de Tractores usados de varias marcas, reparados y puestos a punto.

Gartéiz Hermanos y Cía.

Avda. Modesto Lafuente, 12 — PALENCIA
Avda. Palencia, s/n — AGUILAR DE CAMPOO

M.C.D.2022

La Vida en la Provincia

Desde Herrera de Pisuerga

Actualidad herrerense

Ecos de la Parroquia.-Reanudación de clases.-La gripe.-Sequía.-Escalada de precios

Con ocasión de las pasadas fiestas navideñas, han sido varias las personalidades religiosas, bien conocidas en nuestra ciudad, que, por tener familiares en ésta, han convivido con nosotros durante esas entrañables solemnidades y han tomado parte activa en diversos actos religiosos.

Y así el P. Diego Gutiérrez Pedrosa, agustino, natural de Barriosuso de Valdavia y obispo de Cafallate, (República Argentina), aprovechando la preceptiva visita "ad limina", ha pasado unos días en esta con sus familiares, presidiendo los actos litúrgicos de las Misas de doce del domingo, 5 del actual, y del día de la Epifanía, en las que pronunció sendas homilías, exponiendo magníficamente la significación litúrgica de amtas solemnidades.

El P. Estanislao Cuadrado, de Villaldavín, párroco del Santuario de San Antonio de Cuatro Caminos, de Madrid, muy conocido en esta localidad por haber tomado parte en varias predicaciones, (la última durante la Novena a nuestra Excelsa Patrona con motivo de las fiestas de la Piedad), pasó con sus hermanos el último día del año 1974 y el primero de 1975 y ofició en las Misas de Nochevieja, en la solemne Vigilia de la Sección de Adoración Nocturna, y la Mayor del primer día del año con predicación de las homilías en ambas, siendo la exposición de los actos litúrgicos de los dos días muy del agrado de cuantos le escucharon.

Asimismo, han estado con sus familiares en estas Navidades don César Núñez, capellán castrense, con destino en Zaragoza, y sobrino de don Félix Núñez Medina, inolvidable párroco de Herrera durante varios años y cuya residencia actual es en Palencia, y el hijo de esta ciudad, don Laudelino Ríos, religioso con residencia en Salamanca en un colegio de niños.

Ya hemos aludido en crónica anterior al coro parroquial, recientemente creado, conjunto de 20 niñas menores de doce años dirigido por nuestra querido cura párroco, don Miguel Angel Ortiz Nozal, y que tan grata impresión ha causado en nuestra ciudad.

Su actuación, durante las pasadas fiestas, ha consistido en la interpretación de villancicos, desde los clásicos y tradicionales como "Noche de Dios", "Adeste, Fideles", etc. etc., hasta los de autores modernos como los de Victoria Falcó; "En un portalillo pobre", música de Andrés Moro, que ejerció la dirección de la banda municipal de Palencia durante muchos años; "Nació, nació, pastores", de autor anónimo del siglo XVI. Muchos de ellos han sido interpretados a tres voces; otros, a dos, y otros, coreados por el pueblo.

No nos cabe la menor duda que de haberse presentado al concurso provincial de villancicos, que, como todos los años con tanto acierto organizó la Sección Femenina, hubiera conseguido algún premio.

Los Reyes Magos en la fiesta de Herrera de Pisuerga

Y, por último, la brillantez y esplendor de la festividad de los Reyes Magos es un buen triunfo que puede apuntarse la recientemente creada Asamblea de la Juventud.

Esperamos, no obstante, que el próximo año, con la experiencia ya adquirida, se mejoren estos actos y que todos colaboren, cada uno en la medida de sus fuerzas y posibilidades, no dejándolo, como por desgracia casi siempre sucede, para unos pocos, para los eternos románticos pues la festividad de los Reyes Magos es la de la ilusión, sobre todo para los niños, y los niños bien merecen toda nuestra atención, prodigalidad y solicitud, aun a trueque de los grandes apuros, de los muchos cabos que hay que atar y de tantas y tantas dificultades que siempre hay que salvar, pues no cabe duda que siempre es una satisfacción dar y darse sin pedir nada a cambio, pero ello no quiere decir, ni significar, que estos actos y otros análogos no merezcan una compensación, pues sin ella hoy día nada se puede organizar.

REANUDACION DE LAS CLASES

Con la terminación de las Navidades, los estudiantes han retornado a sus destinos, para iniciar el segundo trimestre del curso 1974-1975.

Su marcha parece que ha restado animación, bullicio y alegría a la ciudad, y no los volveremos a tener con nosotros hasta las vacaciones de Semana Santa, después de las cuales darán comienzo al último trimestre, el postrer asalto, para llegar a los temibles y temidos exámenes finales, que ojalá para todos sean positivos.

También se han reanudado las clases en todos los colegios de Herrera.

¿Será, por fin, el año 1975 el último, en que sigan impartiéndose las clases en el actual Colegio Nacional, incómodo, anticuado y carente de cuanto las modernas técnicas didácticas y pedagógicas existen?

Las obras del nuevo Colegio Nacional ya han dado comienza, pero ¿finalizarán dentro del plazo señalado?

Confiemos que así sea, y ello sí que será un buen regalo de Reyes para Herrera y su comarca.

LA GRIPE

Todos los años por estas épocas tenemos visitas halagüeñas, otras, que no lo son tanto y otras, antipáticas, molestísimas, en extremo, y muchas veces de funestas e irreparables consecuencias.

Me refiero a la epidemia de la gripe, que siempre acude, aunque jamás se la cita.

Y este año, por no ser una excepción, Herrera tampoco se ha visto libre de esta epidemia, de esta pesadilla, que no podemos calificar de alarmante, pero sí de molesta e incómoda.

LA PERSISTENTE SEQUIA

Aquí, como en toda España, la pertinaz sequía continúa y no hay, al parecer, según los meteorólogos, manera de que, por el momento, llueva. Para el campo, y por lo que a estos parajes se refiere, no es muy necesaria el agua, pero los ríos están experimentando un descenso considerable en su caudal y la situación empieza a ser alarmante.

Continúan las heladas durante las noches y el sol luce espléndido y la temperatura es primaveral durante el día, pero ni el agua, ni la nieve, repito, cosa insólita por estas latitudes, nos llega.

Esperamos que pronto, a pesar de las pesimistas predicciones de los hombres del tiempo, aparezcan esas borrascas, que nos traigan las anheladas aguas, que regeneren nuestros campos, fertilizándolos abundantemente y eliminen la contaminación en pueblos y ciudades.

ALARMA DE LAS AMAS DE CASA ANTE LA CONTINUA ESCALADA DE PRECIOS

El gran periódico de la mañana, "A B C" de Madrid, publicó hace ya tiempo, este comentario, que entonces tenía actualidad y que hoy vuelve a tenerla: "Las amas de casa manifiestan su inquietud ante la continua escalada de precios y los anuncios de nuevas subidas, como electricidad, transporte, gasolina, alimentos básicos como el azúcar, la carne, la leche, los huevos, el pescado, sin contar las subidas ya efectuadas, algunas de un tanto por ciento muy considerable, muy superiores a cuanto haya podido subir el nivel de vida. Cada vez resulta más difícil, para las amas de casa, que han de ajustarse a un presupuesto rígido, impuesto por la economía familiar, la compra".

Y viene este comentario como anillo al dedo como consecuencia de la reciente subida del pan y, sobre todo, con lo que se rumorea sobre la de la energía eléctrica.

Si hasta cierto punto lógica la del pan, no lo consideramos, muy pocos lo consideran así, la de las tarifas eléctricas. Las compañías suministradoras han cerrado el ejercicio económico del 1974, con un superavit de varios miles de millones. Si ello es así, ¿cómo justificar esa subida, que, según se dice, puede ser de un 20 ó un 25 por ciento?

Se me viene a la memoria un retruécano de uno de nuestros grandes escritores clásicos:

—"¿Entiendes, Fabio,
lo que voy diciendo?
—¡Y cómo si lo entiendo!
—Mientes, Fabio,
que soy yo quien lo digo
y no lo entiendo"

M. C.

Crónica de Carrión de los Condes

La cabalgata de Reyes

Un poco tarde ya para hacer balance de lo que fueron las pasadas fiestas de Navidad, que estuvieron animadas, como es costumbre, y con muchos carrioneses residentes en otros lugares de nuestra patria, que vinieron de nuevo a recorrer sus calles, como cosa suya que es. Hagamos entonces en esta crópica un comentario en torno al último acto navideño: La cabalgata de Reyes.

Porque también en Carrión, como en los principales pueblos de nuestra provincia este año hubo cabalgata de Reyes, gracias a la colaboración decidida y entusiasta de los jóvenes, que unidos en el denominador común, de celebrar lo más brillantemente posible, las pasadas fiestas pusieron manos a la obra, e hicieron cosas verdaderamente importantes.

Porque importante fue sin lugar a dudas el programa que presentaron estas pasadas festividades, hubo representación de teatro que corrió a cargo del ya veterano grupo «Rabí Dom Sen Tob»; también muy interesante la celebración de la Misa de Juventud en espera del nacimiento, que resultó francamente bien, así como otra serie de actos celebrados en la Biblioteca, que se vieron muy concurridos.

Pero centrándonos en el tema principal de esta crónica, la cabalgata de Reyes hemos de dejar costancia del bien hacer y del trabajo en común realizado por la Asamblea local de jóvenes, Organización Juvenil Española y Grupo Rabí Dom Sem Tob, que junto a las peñas locales, nos brindaron una de las manifestaciones más alegres y coloristas de cuantas hemos visto en los últimos años.

A la hora de destacar las colaboraciones importantes, debemos hacer merecida justicia y señalar la estupenda colaboración brindada por el ilustrísimo Ayuntamiento, quien desde el primer momento prestó toda su ayuda económica para la buena marcha del proyecto de la cabalgata. Días antes de la celebración el señor alcalde de la localidad don Fernando Magide de Prado, se reunió en su despacho oficial con algunos de los miembros de la Organización, para brindar toda su ayuda municipal y personal, en favor de la celebración de la cabalgata de Reyes.

El domingo día 5 a las ocho y treinta de la tarde, salió del colegio de los HH. Maristas, como ya es tradicional, el cortejo. Abrían el desfile varios jóvenes de la O. J. E., todos ellos uniformados, que con motocicletas, organizaban el comienzo de la cabalgata, les seguían los equipos de música, y después era una gran estrella colocada en una artística carroza que precedía al rey Melchor.

La segunda carroza era una monumental zambomba, tras la que seguía el rey Gaspar, habiendo una tercer carroza que representaba un gran árbol de Navidad cargado de regalos, tras la cual cerraba el cortejo el rey Baltasar. Durante todo el recorrido los Reyes repartían caramelos y golosinas a los niños, mientras los pajes hacían lo mismo, entregando cientos de cuentos infantiles, gentilmente donados por la Biblioteca Pública Municipal.

Como hemos dicho la cabalgata se formó en el colegio de los HH. Maristas, recorriendo las principales calles de la ciudad hasta el santuario de N. S. de Belén, para bajar de nuevo hasta la plaza de Piña Merino donde se dió por finalizado el cortejo. Durante todo el trayecto cientos de niños y personas mayores presenciaron la cabalgata, vitoreando a sus Majestades. Contribuyó al éxito el tiempo apacible que ha habido estas fiestas, y que si se quiere, mermó el espíritu poético de la Navidad con nieve, pero hizo que las calles estuvieran siempre muy animadas.

Al día siguiente festividad de los Reyes Magos, por la tarde varios miembros de las agrupaciones organizadoras, visitaron el Asilo de Nuestra Señora de las Mercedes y el Hospital de Santa María del Camino, para entregar aguinaldos y obsequios a los ancianos, merced a las donaciones del comercio carrionés.

En resumen, unos actos estupendos, que esperamos se repitan en años sucesivos, en los que se espera poder contar de nuevo con los jóvenes de la organización, y con la ayuda económica de nuestro Ayuntamiento, quien demostró su interés por valorar estas actividades que tanto y bien dicen en favor de la Ciudad.

El Corresponsal, Angel Luis Barreda

Dietario

MARTES, 14 DE ENERO DE 1975

SANTORAL. — Santos: Félix, pb.; Eufrasio, Dacio, Fulgencio, obs.; Malaquías, pf.; Macrina, cf.; Prisco, Prisciliano, Benedicta, mrs.; Esteban, ab.

(Misa: De Feria).

Sale el sol a las 8'37 horas y se pone a las 18'12 horas. Sale la luna a las 9'26 horas y se pone a las 20'29 h. Cuarto creciente el día 20.

REFRAN: Si en enero ves hierba, tus granos reserva.

EL TIEMPO EN PALENCIA

Barómetro: A las 18 de ayer, 703'8. A las 8 de hoy, 703'3. — Temperaturas: Máxima de ayer, 10'0. Mínima de hoy, 2'0. — Dirección del viento: A las 18 de ayer, calma. A las 8 de hoy, SSE. — Lluvia: inapreciable. — Humedad relativa media, 86 por 100.

EFEMERIDES. — 1529: Paz de Madrid entre Carlos I y Francisco I. —1809: Tratado de alianza anglo-española. — 1830: Nace Pierre Loti.— 1892: Muere el cardenal Manning. —1901: Estreno de "El abuelo", de Galdós.

MUEBLES MAHER
R. ARGENTINA, 24
EN ENERO mantenemos el 35 % de descuentos y grandes facilidades de pago
50 MODELOS DE DORMITORIOS
montados en nuestra reforma interior, como le gustaría ver en su propia casa
¡¡Esperamos su visita, que agradecemos!!

AQUI, ALAR

El Certamen Nacional de Poesía de Amaya, broche de oro de la Navidad

Corte de honor presidiendo el Certamen.—(Foto RUIZ).

La Navidad va de pasada y lo que ya va siendo recuerdo despierta ese sentimiento de nostalgia que entristece un tanto al querer apresar lo que con el tiempo es ido.

La Navidad abocó al Año Nuevo tras ese bullicioso momento de la Nochevieja y cuando se presiente la venida de sus Majestades de Oriente, Alar se viste de gala para celebrar un acto selecto, refinado, especial.

Cuando las manos se aprietan cordiales en cálidos saludos, y los Reyes con su cercanía ponen trémolos de ilusión hasta en la almas de los mayores, Alar brilla con luz propia y especial, que dimana del Certamen Nacional de Poesía, que al cumplir este año su X edición se puede llamar mayor de edad.

Brillante en verdad fue todo lo que discurrió en el acto cumbre del Certamen.

Todo se sucedió en el orden en que estaba programado.

Sencilla y seria, elegante, la ornamentación del escenario donde se sentaron para presidir las bonitas chiquillas que eran este año la reina y damas que habían de presidir el acto. María, ¡qué alusivo nombre Señor para tal momento...!, Isabel, Begoña, Rosa María, Ana Eva e Imelda. Bellísimo conjunto que explayaba placentera la vista y el alma ante tal frescor. Hecha la presentación de esta Corte, saludo a cargo del presidente de Amaya y lectura del acta del jurado y proclamación de precios.

Los poetas premiados subieron para recibir sus galardones y leer sus trabajos, ajustándose a las Bases establecidas.

Leyó primero Luis González, que había conquistado el premio para postas locales, joven alarense, con una tendencia moderna en su poesía libre y un tanto abstracta que diría:

"Casi mudo. A punto algunas lágri-
[mas
riegan el camino la duda, el barro
se han secado ,se han ido. Navidad
soy guerra, soy paz, soy libre y es-
[clavo.
Navidad: No la busques de pandero
Navidad. Navidad, luz de tu abstrac-
[to.

Continuó el poeta palentino: Fermín Nozal Rebollo, joven que se alzó con el galardón destinado a poetas palentinos menores de 25 años: Libre y abstracta, fantástica fantasía este poema "Dioses en Navidad...".

"Sacó Dios el pan de su mochila
y ofreció al hombre,
Recogió el hombre el fruto de su
[campo
y ofreció a Dios.
Comieron juntos".

El poeta ganador Fernández Pombo, recibe la Flor Natural de manos de Mabel. Al fondo el segundo clasificado.—(Foto RUIZ)

Segundo premio, que leyó su autor declamando de un modo elocuente en verdad. Emotivos esos villancicos del niño con hambre, del niño que dejó de serlo, del niño en guerra y del niño subnormal.

"Porque me han dicho que habías
nacido y que estaba lleno
tu portal de pan y frutas,
de requesón y corderos
he venido, no a ofrecerte
nada, sino a pedir, que me muero
de hambre y ni vida me queda
para adorarte primero.

Y primer premio para don Rafael Fernández Pombo, toledano, por lo que para la que suscribe resulta entrañable, que en una cadena de ocho sonetos nos lleva de la mano a su escuela y nos pone ante un Nacimiento emotivo, tradicional y feliz.

«Suspended el trabajo; la mañana
es precusor tañido de campana
que a todo el pueblo de esperanza
[llena.

Florezcamos de mayos los inviernos,
cerrad los libros y guardad cuadernos
porque se acerca ya la Nochebuena.

El mantenedor don Alejandro Gago nos paseó por la poesía española buscando villancicos y su palabra fue desgranando estrofas de cantos Navideños españoles.

Su acento elocuente y breve fue largamente aplaudido por el público al igual que la intervención de los poetas, doblemente la del señor Pombo después de dar lectura a ese magnífico soneto que dedicó a la Reina que puso trémolos de emoción y vaho de lágrimas en todos los asistentes.

El coro escolar puso animación en música de villancicos. El grupo de teatro infantil escenificó "La golondrina y el príncipe feliz" destacándose valores en ciernes con auténticas dotes teatrales. Los pequeños parvulines repitieron ahora en este formidable marco su escenificación de villancicos ante el Navimiento viviente.

Luisa Fernanda y Manolo simpática pareja de presentadores fueron presentando cada momento, con naturalidad y soltura y todo quedó como estaba previsto en un plano ascendente de superación que se renueca cada año.

Amaya puede enorgullerse de es-

(Continúa en la página siguiente)

Momento de la escenificación ante el Nacimiento viviente.—(Foto RUIZ).
Una escena del Príncipe Feliz.—(Foto RUIZ).

M.C.D.2022

NO-DO DE-SUCESOS

Roban joyas de una tienda parisina valoradas en 23 millones de pesetas

Devorados por los leones el director de un zoológico y un empleado

Estuvo 100 minutos bajo el agua y fue rescatado vivo

IMPORTANTE ROBO DE JOYAS EN PARIS

París.—A unos dos millones de francos (más de 22.800.000 pesetas) asciende el botín del robo de joyas efectuado a las seis de la mañana del domingo en el céntrico bulevar de La Madeleine, de París.

Los ladrones utilizaron, según las primeras constataciones, un cable, que accionado por un automóvil, sirvió para arrancar el cierre metálico de la joyería. Abandonaron al huir, las herramientas que les habían servido para penetrar en la tienda.

Recientemente en el mismo establecimiento se cometieron robos, otras dos veces: una introduciéndose por un boquete abierto en el piso superior y otra entrando por el sótano.—Efe.

EL DIRECTOR DE UN ZOOLOGICO Y UN EMPLEADO, DEVORADOS POR LEONES

París.—Cuatro leones del parque zoológico de Frejus devoraron al director del establecimiento, M. Berna, y a un empleado.

La tragedia tuvo lugar en el momento de ser cambiados los leones de jaula. El dueño de otro parque zoológico vecino "El safari de Esterel", consiguió matar a los animales, pero los cuerpos de las víctimas se hallaban ya completamente mutilados y en parte devorados por los leones.

El único testigo del drama fue un hijo del director, que cuenta 11 años de edad y se encontraba mirando a través de la verja.

Según la policía local, se trata de una imprudencia, ya que para trasladar a las cuatro fieras del recinto donde se encontraban a la jaula hubiera sido necesario utilizar un vehículo. Al encontrarse éste averiado, las víctimas entraron a pie. Los cuatro leones habían nacido en el parque zoológico y fueron criados con biberón. Las hembras —dos— se encontraba en período de celo.—Efe.

¡CIEN MINUTOS BAJO EL AGUA Y RESCATADO VIVO!

Bogotá.—Pablo Patino, un joven estudiante de la Universidad de Tolima, batió la marca mundial de permanencia bajo el agua en el río Tulúa, junto a la ciudad occidental del mismo nombre, según asegura el vespertino "El Espacio", de esta capital.

El joven estuvo nada menos que una hora y cuarenta minutos bajo el agua, no pudiendo subir más la marca porque los bomberos lo rescataron del fondo del río cuando los agentes de las funerarias ya ofrecían a los familiares sus servicios.

Lo que no se sabe, afirma el diario, es si la permanencia bajo el agua y el posterior resucitar con ayuda de los bomberos puede informarse como un milagro o como una marca deportiva.

El joven había salido con varios amigos de paseo y se había perdido en las aguas del río. Cuando una hora y cuarenta minutos después los bomberos rescataron el "cadáver", éste se levantó y caminó como el "Lázaro" del Evangelio.

En resumen, la Universidad de Tolima no pierde al estudiante de ingeniería forestal, como tampoco sus familiares, los bomberos no dan crédito al suceso, así como los acompañantes, los hombres de las funerarias perdieron un negocio, y el Comité Olímpico Colombiano va a verse en problemas si la versión de confirma.—Alfi.

UNA MADRE Y SUS CUATRO HIJOS MUEREN EN UN INCENDIO

Guanare (Venezuela). — Una madre y sus cuatro hijos murieron al incendiarse el rancho que habitaban, en las inmediaciones de "Puente Payara", caserío cercano a Guanare a más de 400 kilómetros de Caracas.

María Eduvina Pérez, de 24 años, y sus hijos: José Luis, de siete años, Rosa Margarita, de seis; Rafael Antonio, de cinco y Dennis Coromoto, de tres, murieron carbanizados.

No se conocen las causas del incendio.—Efe.

43 HERIDOS EN ACCIDENTE FERROVIARIO EN YUGOSLAVIA

Belgrado. — Cuarenta y tres personas resultaron heridas en un accidente ferroviario en el sur de Yugoslavia ocurrido el domingo. Por razones desconocidas, dos vagones de un tren correo que se encontraba en el trazado entre Bitola y Titovo-Veles en Macedonia volcaron repentinamente.

LA «BANDA DE LA PEDRADA» ATACA A OCHO FARMACIAS VIZCAINAS

Bilbao. — Ocho farmacias vizcaínas han sido víctimas en la última semana de la acción de unos delincuentes a los que la gente conoce ya como la «Banda de la pedrada». Mientras el total de lo robado asciende a poco más de 10.000 pesetas, los daños causados en los establecimientos superan las 80.000.

El «modus operandi» de estos individuos —se supone que son más de uno— consiste en fracturar con una piedra las lunas de las farmacias, para perpetrar los robos. De esta forma, han sido asaltadas hasta ahora siete farmacias de Bilbao y una de Guecho.

En varias de sus acciones, los componentes de la «Banda de la pedrada», cuya pista sigue la policía, no consiguieron apoderarse de nada.—Cifra.

SE SUICIDA UN TRAFICANTE DE DROGAS

Bogotá. — Un norteamericano que estaba preso en la cárcel del Municipio de Pandi, a unos 120 kilómetros al sur de Bogotá, se suicidó anoche ahorcándose con una correa.

Robert Thomas Hamilton, de 28 años, se hallaba en la cárcel por haberle encontrado la policía en posesión de un cargamento de cocaína y marihuana.—Efe.

15 policías necesarios para reducir a una mujer

Mérida (Méjico). — Quince policías fueron necesarios para reducir a una mujer que les hizo frente durante media hora con una pistola, con la que había herido antes a dos personas.

Beatriz Peniche, que conducía un automóvil, iba acompañada de un capitán del Ejército, cuando chocó contra otro coche.

Al bajar el conductor y dirigirse a Beatriz Peniche, fue recibido por ésta a tiros con la pistola que arrebató al capitán que la acompañaba.

Un policía que acudió al ruido de los disparos, también resultó herido.

Durante la media hora siguiente Beatriz mantuvo a raya a tiros a quince agentes que acudieron y que finalmente consiguieron dominarla.

El capitán y Beatriz Peniche, que conducía en estado de embriaguez fueron detenidos y encarcelados.—Efe.

AQUI, ALAR

(Viene de la página anterior)

te Certamen. Y Alar de este Certamen y de Amaya. En la cena-homenaje tras los brindis de rigor, las palabras del mantenedor: Alejandro Gago dejaron constancia del respeto y admiración que tal prueba poética inspira a nivel nacional en los medios literarios.

Las palabras del poeta premiado, del teniente alcalde, ante la ausencia obligada y sentida de nuestra primera autoridad, de miembros de Amaya, cerraron ese momento cordial entre felicitaciones y plácemes, despedidas que siempre resultan dolorosas, aunque los amigos se acaban de ganar y un cariñoso recuerdo para Rafael Palacios fundador de Amaya y del Certamen, que desde lejos seguro que añoraba este momento y que si en Ecuador no ha promovido un movimiento semejante, con nombre de Amaya, no le faltará mucho para conseguirlo que esa era su ilusión al marchar de España, llevando en el corazón a Alar, y a tantas cosas como Alar encierra, tan suyas y tan queridas, como Amaya y este tan suyo Certamen.

Momento cumbre de algo constructivo y formidable. Promoción de algo serio, como la cultura y, algo emotivo y bello, como la poesía hecha villancico. Final de esta X edición de un Certamen que no sólo se mantiene, sino que se supera.

Alar y Amaya, cerraron brillantemente una nueva Navidad.

A. MERCHAN

TRACTORES DE OCASION

TOTALMENTE REPARADOS

— Super Avto, T 40. VA-12.994 (900 horas).
— Massey Ferguson, 135, VA-10.215 (con garantía).
— Tur-335. VA-9.135.
— Ebro 160 VA-8.838 (con garantía).
— Ebro 160. VA-9.093 (con garantía).
— Barreiros-545. VA-6.251.
— Ebro S-55. VA-6.085 (con garantía).
— Ebro S-55. VA-5.071 (con garantía).

VALLADOLID: Garteiz Hnos. y Cía. Ctra. de Burgos, km. 120.
MEDINA DEL CAMPO.—Garteiz Hnos. y Cía. Ctra. de Tordesillas, sin número.
MEDINA DE RIOSECO: Gutiérrez y Morales. Ctra. de Gijón, sin número.

Crónica de Astudillo

La fiesta del Círculo Católico de Obreros

LA FIESTA DEL CIRCULO. — Una vez más en este domingo de enero, el Círculo Católico de Obreros ha celebrado su fiesta anual con toda pomposidad y entusiasmo dentro de los límites de su configuración social.

Pasa la dichosa gripe el presidente efectivo, Nicanor Rojo y actúa el vice, Martiniano Delgado, asistiendo la casi totalidad de los socios efectivos y cuantiosos honorarios; la directiva en pleno y las autoridades: alcalde, párroco, presidente honorario, presidentes de la Hermandad Sindical, Cooperativa Agraria, Antiguos Alumnos, Comandancia del Puesto de la Guardia Civil.

Ante esta numerosa y entusiástica concurrencia se oye exclamar: ¿Pero con esta manifestación de simpatía, porque el pueblo ha respondido masivamente, se puede creer que el Círculo (como se le llama cariñosamente), puede estar en crisis?

Presiden las autoridades mentadas, en sitiales destacados de la iglesia de San Pedro. Se dice la misa, se predica por don Sabino Marcos el sermón. En procesión con el estandarte, de guión, a la ida y a la vuelta vamos a la casa social a recibir el obsequio del Círculo: el vino español abundante y colectivos con variados aderezos. Las costumbres también se acoplan a los tiempos. Antes había dos clases de obsequios, uno especial para la mesa presidencial y otro de inferior categoría para la abundancia de los socios. No parecía bien, esta es la verdad; incluso sobraban pasteles por la prudencia de los invitados; hoy el vino, etc., es el mismo para todos y hay más afición y más equilibrio en la sociedad. Con la complacencia de la Sagrada Familia que preside en sus sitiales de honor.

Se habló fraternalmente, se esbozó la marcha decadente del Círculo. Uno pregunta si "acorpan" con su óbolo todos los labradores para que esta sociedad se mantenga en firme, la contestación es positiva. ¿Por qué, pues, la penuria? Una docena de "mayores" calienta la estufa carbonera diariamente; el precio del combustible es muy alto comparándole con los ingresos sociales. Se ha prescindido del conserje; se limpia por encima y por voluntarios; va faltando el calor espiritual.

Hay que discurrir, alcalde; hay que pensar, presidentes efectivos y honorarios; hay que arrimar el hombro, directivos de sociedades; más contacto, socios de número; visitas de los honorarios, para crear en el Círculo. Vamos entre todos, a solicitar ayudas y apoyos; «La Casa del Productor», el cobijo del jubilado..., algo que de vida a esta sociedad secular a quien tanto debe la paz de Astudillo. Hagamos un poco de memoria, un poco de esfuerzo, es decir paguemos algo de nuestra deuda.

Tenemos en las altas esferas, empezando por la capital provincial, y terminando en la nacional, personalidades, que nos escucharán con cariño, que nos ayudarán si les es posible en todo aquello que les expliquemos de justicia. Adelante y a triunfar, como acostumbramos nosotros, de frente —sin ratimagos—, para eso somos infanzones como consecuencia, castellanos de pro.

Maravilla d'Artagnan

Una inversión especial para estos tiempos:

BONOS DE CAJA CONVERTIBLES DEL BANCO INDUSTRIAL DE LEON

El Banco Industrial de León, le ofrece con esta nueva emisión de Bonos de Caja, la colocación ideal para su dinero.

Una rentabilidad mínima del 9 % anual.

Más el importante beneficio que Vd. puede obtener aprovechando que la presente emisión de Bonos de Caja es convertible en su 50 % en Acciones del propio Banco Industrial de León, si Vd. lo desea.

Añada a esto las fuertes exenciones fiscales que protegen a su inversión en Bonos de Caja, liquidables en cualquier momento, gracias a su cotización en Bolsa.

Esta es la oportunidad que su dinero necesita... hoy.

Los Bonos de Caja del Banco Industrial de León.

BONOS DE CAJA CONVERTIBLES DEL BANCO INDUSTRIAL DE LEON

Capital y Reservas: 1.326.256.011,71
Recursos de clientes: 10.426.028.962,74

Emisión limitada a 2 Millones de títulos.
Valor de cada Bono: 1.000 Ptas.
(A la par y libres de gastos para el suscriptor)

LEON: Plaza de Santo Domingo, 4
BARCELONA: Paseo de Gracia, 7
BILBAO: Alameda de Recalde, 35
MADRID: Infantas, 29
VALENCIA: Pascual y Genís, 10
VALLADOLID: Santa María, 6
ZAMORA: Santa Clara, 9

Autorizado por el B. de E. núm. 10.259/4

QUINIELAS

182 plenos, a 413.687 pesetas

Madrid, 13. — Reparto provisional de las Apuestas Mutuas Deportivas Benéficas, correspondientes a la jornada número 19.

Columnas: 82.135.685.

Recaudación: 410.678.425.

Cincuenta y cinco por ciento de premios: 225.873.134.

Reparto provisional:

75.291.045 pesetas a repartir entre premios de primera categoría con 14 aciertos (provisionalmente 182 columnas a 413.687 pesetas cada una).

75.291.045 pesetas a repartir entre premios de segunda categoría con 13 aciertos (provisionalmente 6.685 columnas a 11.263 pesetas cada una).

75.291.045 pesetas a repartir entre premios de tercera categoría con 12 aciertos (provisionalmente 109.115 columnas a 690 pesetas cada una).

DIARIO DE AVISOS

FARMACIAS DE GUARDIA

Martes, 14: Don Isidoro de Fuentes (Lope de Vega, 7) y don José-Fernando Adán Vallejo (Avenida República Argentina, 11).

Miércoles, 15: don Alberto Torres (Avenida Calvo Sotelo, 1); don Rafael Becerril (Colón, 24), y doña Regina García (Avenida Valladolid, 24).

CUPON PRO CIEGOS

En el sorteo celebrado el día 13 de enero, ha resultado premiado con 1.250 pesetas el número 000 y con 125 pesetas todos los terminados en 00.

✝

LA SEÑORA

Doña Aurelia Galindo Izquierdo

(Industrial de esta plaza)
Falleció en Palencia
EL DIA 12 DE ENERO DE 1975
A los 76 años de edad
Después de recibir los S. S.

Su apenados hijos Amelia, Pilar, Pablo, Gregorio, Teresa y Felisa; hijos políticos Felipe, Pilar, Carmina, Doroteo y Ernesto; hermanos Julián, Justa y Eulogio Galindo Izquierdo; hermana política Trinidad Calzada; nietos, sobrinos, primos y demás familia,

Suplican una oración por el descanso de su alma.

Funeral: Tuvo lugar ayer lunes, día 13, a las cuatro y media de la tarde.

Misa de familia: Ayer, día 13, a las ocho de la tarde.

Iglesia Parroquial: San Lázaro.

Casa mortuoria: Berruguete, 6 (Bar Galindo).

Cía. de Seguros «El Ocaso», S. A.
Pompas Fúnebres: «Hontiyuelo»

M.C.D.2022

Sólo le quedan unos días para hacer su inversión del 75.

El 75 comienza con una interesante oportunidad para su dinero. Una oportunidad firme. Pero es una oportunidad que hay que aprovechar rápidamente. Antes del 16 de Enero.

PARTICIPE EN LA SUSCRIPCION DE 2000 MILLONES DE PESETAS EN ACCIONES DE...

GESINVAL

EUROPA IBERICA

Sociedades de inversión mobiliaria que le ofrecen:

Rentabilidad. A través de una depurada selección de inversiones.

Seguridad. Su aportación se coloca en los valores más prósperos y firmes.

Liquidez. Las acciones de GESINVAL pueden cotizarse en las bolsas del país, lo que implica la posibilidad de disponer en cualquier momento de su dinero.

Objetividad. Nuestra gestión es totalmente imparcial.

Ventajas fiscales. Usted gozará de las exenciones tributarias concedidas a este tipo de sociedades.

Todo ello es posible porque Usted dispone, además, de una Sociedad en la que trabajan expertos profesionales del mercado bursátil, que velan por sus intereses. Esta Sociedad se llama **GESINCA,** entidad promotora cuyo objetivo es la selección, gestión y tutela de la cartera de valores de GESINVAL, con un alto criterio de rentabilidad y seguridad.

Invierta en GESINVAL, nuestro éxito es el suyo. Las acciones son de 500 pesetas. Pero invierta antes del 16 de enero. CONSULTE A SU CAJA DE AHORROS.

Autorizado D.G.P.F. nº 307 - Madrid, 6 de Diciembre de 1.974

GESINVAL

Con el apoyo y prestigio de las

Cajas de Ahorros Confederadas

a través de GESINCA, S. A.

M.C.D.2022

SPAR

Oferta del 13 al 18 de enero 1975

QUESO «EL CASERIO», cajita	22'50
ALUBIAS Blancas «EL SOL», bolsa kilo	56
ACEITUNAS Sin hueso «SPAR», tarro	17
GUISANTES «MARTINEZ», bote 250 gramos	9'50
«MARTINEZ», bote 500 gramos	18
CHOCOLATE Leche «VALISPAR», tableta	18
JABON «SPAR», frozo 400 gramos	14'50

Declaraciones de Arias Navarro

(Viene de primera página)

una gran andadura, salvar distancias realmente importantes, y tras ese paso había que acudir al Kempis, para decir: «Bástale a cada día su afán». Hoy por hoy, lo que necesita España es, como dice el Caudillo, «unidad, y dentro de esa unidad, participar en el mejoramiento de las estructuras». Los problemas, desgraciadamente, no están todos resueltos, ni mucho menos. A la presente generación no le faltará tarea. Se la deja una gran labor realizada por la gestión fabulosa de Franco. A ella corresponde aumentarla y enriquecerla».

En la entrevista, de gran extensión y que toca multitud de temas, el presidente se refiere entre otras cosas, a la fecha del 20 de diciembre de 1973: «Es una fecha que es toda una inmensa tragedia, que vive en mí hasta en sus más mínimos detalles; la recuerdo minuto a minuto, desde las nueve de la mañana hasta que dimos sepultura a nuestro presidente».

GIRON Y FRAGA

También opina el señor Arias Navarro sobre José Antonio Girón y Manuel Fraga Iribarne; del primero dice que le conoció «en su plena juventud, con un dinamismo y con unos servicios excepcionales cualificadísimos a España. Luego, como ministro de Trabajo, está en la memoria de todos la excepcional, la ingente labor que ha realizado en el mundo de lo social un hombre de esas cualidades, con todo su depósito inagotable e inteligencia y de lealtad, tiene que ser siempre una esperanza en el futuro de España». Respecto al señor Fraga, manifiesta que «es un hombre de talento excepcional y de una capacidad de trabajo increíble. Nadie mejor que la prensa puede dar fe de sus méritos, de sus extraordinarias cualidades; por tanto, es un hombre al que hay que tener presente en el futuro de España».

SALUD DE FRANCO

El presidente del Gobierno dice también en sus declaraciones:

—Salud del Generalísimo: «Realmente, parece como si siempre que se habla de la salud del Jefe del Estado se encubriera algo. La salud del Jefe del Estado es normal, buena, de un hombre que tiene 82 años; lo que ocurre es que la personalidad tan fabulosa, tan excepcional, del Caudillo, hace que todo el mundo estemos pendientes de esa existencia que es preciosa no solamente para España, sino para el mundo entero. Cuando ha ocurrido alguna razón que ha justificado inquietud o preocupación, se ha sabido porque se ha dicho: el Generalísimo está constipado o está con una afección dentaria, o el Generalísimo está con una flebitis; es decir, cuando se dice «el Generalísimo está bien», es porque está bien. En los Consejos se comporta con absoluta normalidad: interviene, pregunta, sigue activamente; en los debates y en los despachos es como comparecer ante un examen porque tiene una memoria privilegiada y muchas veces rectifica datos, conceptos y fechas. Es decir, está con una lucidez mental extraordinaria».

OPUS DEI

—Opus Dei: «Es una institución que ha prestado a la Iglesia un señaladísimo servicio muy acorde con la tradicional catolicidad de España. Presumiendo que puede haber individualmente actividades o vinculaciones políticas de algunos de sus miembros, considero que la obra está totalmente al margen de la política y la valoro exclusivamente en su aportación a la creencia religiosa. El hecho de recordarnos que el trabajo es un medio de santificación tiene un valor extraordinario y es sumamente atrayente. Me honro con la amistad de muchos de los sacerdotes del Opus Dei: No hay que olvidar que yo fui Gobernador Civil de Pamplona y tuve la oportunidad de conocerles y comprobar que son ejemplares. Tienen un sello especial que les hace por su formación, por su talante, muy sugestivos».

EUROPA

—Situación de Europa: «La veo muy difícil. Europa, y yo creo que todo el mundo, está atravesando una coyuntura económica grave que no cabe ocultar y cuyas consecuencias pagamos todos. Creo que la estamos pagando por una falta de solidaridad, porque, en definitiva, los países ricos están soportándola con más reservas, con más posibilidades, que los países pobres. España no es una excepción. Todo el mundo está girando en el centro de un turbión del que no se sabe como va a salir y que necesariamente tiene que acabar pronto, porque, si no, sería una verdadera catástrofe. Es un enigma hacia donde va el mundo. Pero va mal porque los valores fundamentales sobre los que tiene que capoyarse no despiertan, a mi juicio, verdadera preocupación. El mundo está preocupado con sus alianzas, pensando en la posible confrontación atómica o en una guerra convencional; sin embargo, no se da cuenta de que existen valores como en el orden público la moral, la formación de la juventud, que son cien veces más importantes que todos los demás».

CONFIANZA

—Soluciones a esta situación: «Creo que hay que poner la confianza en Dios. El tiene que iluminar las mentes, tiene que despertar preocupaciones, que incitar a una más eficaz, a una más estrecha solidaridad entre los pueblos. Es preciso comprender que no podemos vivir en un feroz egoísmo, que tenemos que acudir en ayuda de los pueblos más necesitados, pues no puede haber gentes excesivamente ricas y otras increíblemente pobres, ya que Dios ha puesto los bienes para todos los individuos, no para unas razas, clases ni naciones determinadas. Hay que esperar que las generaciones venideras, pues, contemplen un mundo más tranquilo, más en reposo. Lo único, lo verdaderamente importante, que encuentren pruebas de que las generaciones anteriores hicimos lo posible porque esto se produjera.

LOS PRECIOS

—Precios: «No podemos hacer todo lo que quisiéramos porque los precios nos vienen ya, en gran parte, incrementados en términos que, no solamente no podemos aumentarlos, sino que los estamos rebajando, con un grave detrimento de nuestros recursos; si los productos que importamos los vendiéramos al precio que nos cuestan, la elevación hubiera sido increíble. Pero dentro de las propias producciones nacionales todavía cabe afirmar más y más la vigilancia, para lo cual también es necesaria la colaboración, la ayuda del público».

PRINCIPE DE ESPAÑA

—Príncipe de España: «Es un hombre muy inteligente, de una memoria excepcional. Le pasa en esto como al Caudillo: Se conoce los datos, fechas, situaciones, problemas proyectos, con la misma exactitud que el ministro del departamento. A todo esto hay que añadirle un sentido del deber y de la responsabilidad que empalidiza a quien convive con él o vive cerca. Es hombre que está viendo España en un momento en que su inteligencia no le oculta nada; es un momento difícil y, por tanto, no es que viva alarmado, pero sí con la preocupación y la responsabilidad de saber que tiene que gobernar y dirigir un día al pueblo. Hace poquísimas concesiones al reposo y a la diversión. En algunos despachos con él he comprobado que su horario no tiene límites; pueden ser las dos de la noche o pueden ser las nueve de la mañana».

GIBRALTAR

—Gibraltar: "La postura de España está definida por las Naciones Unidas y seguimos con las mismas legítimas aspiraciones, que no son sólo aspiraciones, que es un deber del pueblo español y que, con nosotros, las generaciones que nos han precedido y [illegible] que nos sigan, tienen el deber de mantener».

JUVENTUD

—Juventud: "El verla, no digo juzgarla, toda en bloque, sería injusto y equivocado. Hay una juventud responsable, una juventud solvente, esperanzadora, en la que hay que cifrar ilusiones. ¿Por qué hay que calificarla a toda despectivamente? No. Pero quizá la falta de preocupación hacia ella, la influencia de esas corrientes demoledoras, deformadoras que nos vienen de fuera y que necesariamente tiene que hacer impacto en alguna parte de nuestra juventud, los cines, las revistas, las novelas, los hábitos, la misma facilidad con que se franquean hoy las fronteras. Todo esto hace que la permeabilidad de hábitos, costumbres, maneras de ser comprometan seriamente a algunos sectores juveniles».

Para terminar, Carlos Arias Navarro dice:

«Si los españoles ante la adversidad, ante la estrechez, ante las dificultades, reaccionamos con la firme decisión de que todos los problemas deben vencerse, el año 1975 podrá no ser un año óptimo, pero podrá ser un año normal. Si nos empeñamos en dramatizar y en anunciar grandes calamidades, empezaremos ya con el ánimo vencido».—Cifra.

SUNESA

PRECISA

OFICIALES ELECTRICISTAS INSTALADORES DE ALTA Y BAJA TENSION

EXIGIMOS:

1.º Experiencia mínima de 2 años en estos trabajos.
2.º Trabajar en las provincias de Valladolid, Palencia y limítrofes.
3.º Edad entre 21 y 40 años.
4.º Servicio militar cumplido o exento.
5.º Preferencia con carnet de primera.

OFRECEMOS

1.º Sueldo a convenir.
2.º Empresa en fuerte desarrollo expansivo.
3.º Posibilidades de ascenso.
4.º Dietas.
5.º Kilometraje (en caso de coche propio).
6.º Reserva absoluta a colocados.

ATENCION:

1.º Abtenerse los que no reúnan las condiciones exigidas.
2.º Escribir a mano reseñando historial de trabajo.

DIRIGIRSE A:

«SUNESA», Polígono Industrial. Parcela, P-22.—PALENCIA

En Valdevacas de Montejo (Segovia)

El Príncipe de España inauguró una reserva de aves rapaces

Valdevacas de Montejo (Segovia), 13. — S. A. R. el Príncipe de España, acompañado del ministro de Información y Turismo, León Herrera Esteban, ha inaugurado este mediodía el Refugio de Aves Rapaces de Montejo de la Vega.

El Príncipe, que llegó a esta localidad poco después de las diez de la mañana, pilotando su helicóptero particular, fue recibido por los gobernadores civiles de Segovia, Burgos y Toledo al tomar tierra el aparato. También estaban presentes las primeras autoridades civiles y militares de la provincia y de la localidad.

Poco después de su llegada, el Príncipe mantuvo una entrevista en los locales del Ayuntamiento con los consejeros de «ADENA», patrocinadores de la Reserva, y, a continuación, se trasladó a la entrada de ésta, en la que le fue entregada por el presidente de la entidad, señor Ortiz de la Torre, una medalla conmemorativa del acto.

Tras el acto inaugural, S. A. R. don Juan Carlos recorrió en automóvil los terrenos, deteniéndose en diversos puntos para observar las instalaciones de conservación y las evoluciones de las rapaces.

Finalizado este recorrido, el Príncipe visitó la localidad de Valdevacas, donde departió, junto con el ministro de Información y Turismo y el gobernador civil de la provincia, con las autoridades locales acerca de los problemas del pueblo, originados por su falta de comunicación y por las circunstancias sociológicas que rodean a la región.

El Príncipe se mostró interesado por el planteamiento de las cuestiones expuestas, mientras que el gobernador civil garantizó una atención por parte de la Administración, en relación con las necesidades existentes.

Una vez finalizada esta entrevista, S. A. R salió camino de Montejo de la Vega, regresando a Madrid a primeras horas de la tarde.

Asistieron también a los actos de esta mañana el príncipe Bernardo de los Países Bajos; el subsecretario de Información y Turismo, José María Sánchez-Ventura, los gobernadores civiles de Soria y Valladolid; algunos altos cargos del Ministerio de Agricultura y numerosas autoridades de la provincia.

LA PRIMERA RESERVA DE AVES RAPACES

La Reserva de Aves Rapaces de Montejo de la Vega, situada en la zona norte del curso medio del río Riaza, a su paso por la provincia de Segovia ,acoge a más de trescientos cincuenta ejemplares de buitres leonados, especie en vías de extinción, así como águilas perdiceras y calzadas, halcones comunes y alimoches, con lo que se convierte en la primera Reserva del país.

Las instalaciones que «ADENA» mantiene en la Reserva, comprenden varios miradores comederos de aves y un campamento situado al sur del río Riaza, en terrenos de la Confederación Hidrográfica del Duero cuyo único acceso urbanizado pertenece a la localidad de Valdevacas.

El deseo de «ADENA» con respecto al citado campamento es que sirva de centro de esparcimiento para sus socios juveniles en las épocas de vacaciones.—Cifra.

Banco de Ambito Nacional

Precisa

AUXILIARES ADMINISTRATIVOS

Preferencias:

- Estudios de Bachiller Superior o equivalentes en estudios mercantiles.
- Servicio Militar cumplido.

Enviar historial con dirección postal y telefónica adjuntando fotografía carnet reciente a la Oficina de Colocación de Palencia. Ref. S - 5.486 (Banco).

Recepción de solicitudes hasta el 23 - 1 - 75.

Realización de obras en régimen comunitario

Los vecinos determinarán libremente los problemas a resolver

Madrid, 13. — Se regula la realización de obras en régimen de acción comunitaria, según Decreto de la Presidencia del Gobierno que publica hoy el "B. O. del Estado".

La disposición señala que son objetivos simultáneos de las acciones comunitarias, la mepora del medio rural y barriadas urbanas mediante un mejor aprovechamiento de los recursos disponibles, que permitan a sus habitantes unas adecuadas condiciones de vida; el desarrollo de las comunidades rurales en orden a aumentar su capacidad para resolver problemas cuya solución requiera la unión de recursos, esfuerzos y voluntades.

Las acciones comunitarias se caracterizan por la concurrencia de los siguientes requisitos:

Libre determinación de los vecinos en la elección de los problemas que desean resolver, participación y protagonismo de aquellos en las posibles soluciones de tales problemas, voluntariedad en la participación, facultad de dichos vecinos en la adopción de acuerdos y ejecución directa de las obras por el vecindario con su aportación personal y económica.

El servicio de extensión agraria promoverá y orientará la acción de las comunidades en las distintas fases del proceso velando especialmente por el correcto cumplimiento de los fines educativos antes aludidos.

Asimismo prestar cuanta ayuda sea precisa a las personas y entidades interesadas en la promoción y orientación de estas acciones comunitarias.

Dada el carácter municipal de las obras realizadas en régimen de acción comunitaria, incumbe a las entidades locales fomentar este tipo de acciones, autorizarlas en su caso y solicitar las ayudas precisas. Las Diputaciones Provinciales igualmente procurarán presentar la oportuna asistencia técnica a la redacción de proyectos y dirección de obras.

Las obras de acción comunitaria podrán ser subvencionadas con cargo al crédito de planes provinciales hasta un 25 por ciento de su presupuesto total.

El Consejo de Ministros, a propuesta de la Comisión Interministerial de Planes Provinciales, acordará, en su caso, la concesión de subvenciones con cargo al crédito de planes provinciales.—Cifra.

Banco Hispano Americano

Capital	Ptas. 7.393.732.500
Reservas	" 9.280.000.000
Regularización Ley 76-1961	" 223.800.311

MAS DE 600 OFICINAS EN ESPAÑA

Representaciones en Argentina, Brasil, Colombia, Costa Rica, Méjico, Perú, Venezuela y Alemania

BANCO HISPANO AMERICANO

TRADICION Y EFICACIA

(Aprobado por el Banco de España con el núm. 8.863)

Progreso en las negociaciones sobre la independencia de Angola

(Viene de primera página)

Refiriéndose a los trabajos que realiza la conferencia, el ministro de Asuntos Exteriores portugués afirmó: "Trabajamos sobre un proyecto de acuerdo, texto amplio y complejo en el que se estudian todos los problemas referentes a la independencia de Angola, al Gobierno de transición, a las funciones de los órganos de soberanía respectivos. Este texto está siendo objeto de esclarecimientos y negociaciones entre el Gobierno portugués y los tres Movimientos de Liberación.—Efe.

"PERFECTA ARMONIA Y FRATERNIDAD"

Alvor (Portugal), 13. — Los tres Movimientos angoleños de Liberación han subrayado en un comunicado difundido anoche en Alvor, que las negociaciones con el Gobierno portugués se desarrollan "en un espíritu de perfecta armonía y fraternidad" y denuncian las maniobras de intimidación" en Portugal y Angola de adversarios a la independencia del país.

"El FNLA, el MPLA, y el Unitá, lanzan un llamamiento a la población angoleña para que permanezca vigilante y en calma, añade el comunicado, ninguna fuerza enemiga logrará para el proceso de liberación nacional que, en este momento histórico, se va a concretizar".

El comunicado aporta pocos detalles sobre el desarrollo de las conversaciones y se limita a indicar que tratan las "modalidades de un rápido establecimiento del Gobierno de transición y del proceso de accesión de Angola a la independencia completa". Dicho comunicado subraya a continuación que "los que intenten impedir este proceso serán considerados como enemigos del pueblo angoleño y tratados como tales". — Efe.

SEGUNDO COMUNICADO

Lisboa, 13. — A últimas horas de la noche de ayer fue facilitado el comunicado oficial número 2 de la reunión "cumbre" entre el Gobierno portugués y los Movimientos de Liberación de Angola, cuya transcripción literal es la siguiente:

"Las negociaciones para la descolonización de Angola continúan desarrollándose en un ambiente de franca y creciente cordialidad.

"Durante el día de hoy se alcanzaron progresos sustanciales lográndose un acuerdo en relación con varios puntos fundamentales del documento presentado conjuntamente por los Movimientos nacionalistas al Gobierno portugués, principalmente en lo que respecta al establecimiento de las futuras estructuras gubernamentales de Angola.

"Paralelamente a las reuniones plenarias celebradas, comenzó a desarrollar sus actividades esta mañana la comisión de redacción, que ha avanzado de forma significativa en la tarea que le está encomendada.

"Las conversaciones que terminaavanzado de forma significativa en horas de mañana".—Efe.

ATENTADO en el aeropuerto parisino de ORLY

París, 13.—Dos individuos hicieron esta mañana varios disparos de "bazooka" contra un avión de las líneas israelíes "El Al" pero los proyectiles fueron a dar en un avión yugoslavo aparcado en las cercanías, en el que produjeron un gran orificio lateral, informa la Policía.

Según las primeras indicaciones resultaron heridas cuatro personas de las que se encontraban a bordo del avión yugoslavo, entre ellos dos gendarmes y un comisario de vuelo.

Los individuos cuya identidad se desconoce y que al parecer han logrado huir, penetraron en el aeropuerto de Orly, burlando la vigilancia de la Policía y de los aduaneros.

Los disparos los efectuaron desde un automóvil que ellos mismos condujeron hasta más allá de la pista en la que se encontraba el avión israelí.

Normalmente los aviones de las líneas "El Al" están protegidos en los aeropuertos franceses por una guardia especial.—Efe.

FALLARON EL OBJETIVO

París, 13.—Cuando retumbaron las dos detonaciones, a las 12,20 (hora francesa), las gentes, en el aeropuerto de Orly, creyeron que se trataba de la puesta en marcha de unos reactores. Pero en realidad se trataba de disparos hechos con un "bazooka", desde una terraza de Orly-Oeste en dirección de una de las pistas de Orly-Sur, y destinados aparentemente a un "Boeing 707" de la compañía israelí "El Al" que en aquel momento se desplazaba lleno de pasajeros para situarse en la pista de despegue.

Los dos proyectiles fallaron el objetivo. Pero el segundo alcanzó a un aparato "DC-9" de la compañía yugoslava "Jat" que se hallaba estacionado y debía emprender el vuelo minutos más tarde. El disparo abrió un boquete en la carlinga del avión, casi en el centro, por encima del ala izquierda. El auxiliar de vuelo que se encontraba a bordo resultó gravemente herido, y asimismo dos de los gendarmes que, a pocos metros de distancia montaban guardia en torno al aparato.

La tripulación y los pasajeros del avión israelí no se dieron cuenta de nada, y solo supieron lo que había acontecido cuando la torre de control del aeropuerto, como medida de precaución, dio instrucciones de retrasar el despegue.

Según la declaración de algunos testigos el "bazooka" fue colocado en la terraza por dos hombres que habían llegado al aeropuerto en un coche "Peugeot" de color blanco. Este vehículo ha sido encontrado por la Policía, abandonado junto al cementerio de Thiais, arrabal de París situado a pocos kilómetros de Orly.

Se ignora si entre los pasajeros del avión israelí, figuraba alguna personalidad oficial, que pudiera haber sido el objetivo que buscaban los autores del atentado.—Efe.

Armas, en un coche abandonado en BIARRITZ

Biarritz (Francia), 13.—En un coche, abandonado por sus ocupantes en las inmediaciones del aeropuerto de Biarritz Parma, la policía encontró dos fusiles, una carabina, una pistola y numerosos cartuchos.

Como se comprobó luego, el vehículo había sido robado en La Rochela. La policía lo había perseguido en vista de que no se detuvo al llegar a un control de carretera, después de una veloz carrera. Los ocupantes aprovecharon una ocasión en que habían logrado distanciarse para bajar y perderse en la noche.—Efe.

Ha quedado constituída la Comisión interministerial para la reforma sanitaria

(Viene de primera página)

diciembre pasado, examinó los informes de los Ministerios de la Gobernación y de Trabajo y estimó conveniente la creación de esta Comisión Interministerial para la reforma sanitaria, que, en el plazo de seis meses, formule las propuestas oportunas sobre las directrices, normativa, desarrollo y aplicación de dicha reforma.

La importante y sin duda compleja tarea que hoy se acomete, constituye un propósito decidido del Gobierno, a cuyo cumplimiento efectivo ha de contribuir la estrecha y permanente colaboración de los Ministerios de la Gobernación y de Trabajo y de los demás Departamentos interesados, así como la insustituible participación de las organizaciones profesionales sanitarias, de la Organización Sindical y de las demás instituciones o entidades interesadas en el desarrollo sanitario.

La Comisión Interministerial va a llevar a cabo un estudio completo del sector sanitario, tanto en los aspectos asistenciales como en los preventivos, es decir, en materias tan importantes como son la sanidad pública, la defensa de la salud colectiva, la promoción y defensa de la salud individual, la ordenación de la asistencia sanitaria, la problemática del sector farmacéutico, el control sanitario de alimentos, la estructura y funcionamiento de los centros y establecimientos sanitarios, la ordenación de las actividades sanitarias privadas, y, como consecuencia de todo ello, la competencia, funciones y estructura del sector público en materia de sanidad y su traducción económica de financiación de la reforma.

Para llevar a cabo tales estudios y propuestas, se constituirán las correspondientes ponencias y grupos de trabajo que facilitarán la presentación de un informe al Gobierno, en el que se fijen las bases y las directrices de una positiva reforma de las actividades sanitarias en todo el territorio nacional.

Ciertamente no se parte de cero, puesto que no obstante todas las dificultades y problemas existentes tanto en la sanidad nacional como en los servicios sanitarios de la Seguridad Social y en las demás instituciones y organismos sanitarios, se cuenta con la experiencia de los últimos 30 años, y lo que es más importante, con la formación y con las opiniones de los expertos y de los profesionales de la sanidad".

Estuvieron presentes en el acto, además del señor García Hernández, los subsecretarios de Gobernación, Trabajo y Presidencia del Gobierno: directores generales de la Seguridad Social, Universidades, Administración Local, Planificación Social, Asistencia Social y Sanidad, y otras personalidades.—Cifra.

FIN DE SEMANA

22 muertos en las carreteras

Madrid, 13. — Veintidós muertos y 15 heridos, es el balance provisional de los 19 accidentes registrados en las carreteras españolas durante el pasado fin de semana, según datos de la Dirección General de la Jefatura Central de Tráfico.

El sábado día 11 se registraron seis accidentes que ocasionaron siete muertos y dos heridos graves y el domingo día 12, hubo trece accidentes con 15 muertos y 13 heridos graves.

M.C.D.2022

ALMACEN DE PAPELERIA Y ARTICULOS DE REGALO

PRECISA

VENDEDOR

para Palencia y provincia

EXIGIMOS:

- Dedicación absoluta.
- Tenencia de vehículo.
- Experiencia en ventas.
- Servicio militar cumplido.

OFRECEMOS:

- Ingresos a convenir según valía.
- Amplia cartera de clientes.
- Beneficios mínimos asegurados en 400.000 pesetas anuales.
- Artículos de gran consumo y fácil venta.

INTERESADOS:

Escribir a **A. G. A. S. Apartado de Correos n.º 7. VIVERO (Galicia)**, indicando número de teléfono para contestación inmediata

EMPRESA ALIMENTACION

NECESITA PARA PALENCIA Y PROVINCIA

VENDEDORES de AUTO-VENTA

SE REQUIERE:

- Buena presencia.
- Conocer perfectamente el mercado de alimentación.
- Dedicación exclusiva.
- Dispuesto a viajar.
- Carnet de segunda.

SE OFRECE:

- Grato ambiente de trabajo.
- Ingresos superiores a 25.000 pesetas mensuales (sueldo más comisión.
- Incentivos.
- Vehículo por cuenta de la Empresa.

Presentarse el miércoles, 15 de enero, Hotel «Jorge Manrique», de 10 a 13 horas. Preguntar por el Sr. Fuentes.

"Despedida del soldado", en la brigada de tropas de socorro, de la Cruz Roja

Para los jóvenes del cuarto llamamiento de 1972

En la sede oficial de la Asamblea provincial de Cruz Roja Española, en Palencia, ha tenido lugar el acto de "Despedida del Soldado", para los jóvenes pertenecientes al cuarto llamamiento del año 1972.

El acto se celebró en las dependencias de la 35 Brigada de Tropas de Socorro de Cruz Roja Española, el pasado fin de semana.

En total han sido 25 los soldados licenciados que durante un año han prestado su servicio militar en Palencia, en la Brigada de Tropas de Socorro. Fundamentalmente, la actividad de estos jóvenes principalmente la atención en los Puestos de Socorro en Carretera, y otros de carácter sanitario y asistencial.

En este acto de la "Despedida del Soldado", estuvieron presentes el presidente de la Asamblea provincial de Cruz Roja, don Rodolfo Pérez de Guzmán; secretario provincial de la Institución en Palencia, don José Luis Merino González, y el jefe de la Unidad Militar de Cruz Roja, don José Lorenzo Vicente.

Se desarrolló este acto en un ambiente de sencillez y de cordialidad. El presidente de la Asamblea provincial, señor Pérez de Guzmán, pronunció unas palabras de despedida; testimonió su gratitud por el eficaz servicio que han prestado a Cruz Roja Española, ya que desarrollaron sus actividades con fidelidad, entrega y entusiasmo; les exhortó a que, ahora, al licenciarse, en todos los actos de su vida, mantengan el espíritu de humanitarismo, amor al prójimo y desvelo en beneficio de los demás, sentido de vivir que han adquirido durante su permanencia en contacto con la Cruz Roja Española.

Al terminar su breve, pero afectiva alocución, el señor Pérez de Guzmán fue largamente aplaudido.

Finalmente, en las mismas dependencias de la 35 Brigada de Tropas de Socorro de Cruz Roja, concretamente en la cafetería, fue servido un vino español, durante el cual se desarrolló un cordial cambio de impresiones entre los soldados que ahora se licencian y los directivos de la Asamblea provincial de Cruz Roja Española de Palencia.

MICHELIN

necesita para su factoría de ARANDA DE DUERO

AYUDANTES TECNICOS SANITARIOS

con el correspondiente diploma de ATS de Empresa.

Se valorarán las cualidades humanas y la vocación para el ejercicio de la profesión en el seno de una empresa, así como la experiencia en análisis clínicos.

La Empresa ofrece:

— Puesto de trabajo estable e incorporación inmediata.

— Interesante remuneración y revisiones periódicas de la misma.

Escribir dando amplios detalles a:

MICHELIN Rfe. ATS

Apartado, 139. SAN SEBASTIAN

Se constituyó en Palencia la comisión provincial del "Año Internacional de la Mujer"

(Viene de segunda página)

te sindical, y Juan José Anaya, representando a la Diputación Provincial.

A continuación se formularon diversas concultas, a las que atendieron el gobernador civil y la delegada provincial de Sección Femenina, vicepresidenta de la Comisión provincial; seguidamente Florinda Barreda distribuyó una serie de material de trabajo, tomándose el acuerdo de celebrar una sesión de la Comisión Provincial a mediados de febrero. Los grupos de trabajo comenzarán pronto a llevar a cabo sus reuniones.

Tras un final cambio de impresiones, se dio por terminada la sesión, quedando constituída oficialmente la Comisión provincial palentina del "Año Internacional de la Mujer".

¿QUES EL "AÑO INTERNACIONAL DE LA MUJER"?

Cmplementamos nuestra información, ofreciendo noticia en torno al «Año Internacional de la Mujer», su importancia y sus objetivos.

Con él se trata de intensificar las medidas para promover la igualdad entre hombres y mujeres; asegurar la integración plena de la mujer en la totalidad del esfuerzo en favor del desarrollo especialmente en los aspectos económico sociales y culturales, y reconocer la importancia de la contribución de la mujer al desarrollo de las relaciones de amistad entre los pueblos y fortalecimiento de la paz.

De aquí que el lema central del «Año Internacional de la Mujer» es «Igualdad, Desarrollo y Paz».

Las actividades y programas del «Año Internacional de la Mujer» deben encontrar eco entre las mujeres de todas las edades y capas sociales, en todos los países, estimulando su imaginación y su capacidad creadora; por ello las propias mujeres deben organizar y llevar a cabo el mayor número posible de actividades.

He aquí un resumen de los fundamentales objetivos del «Año Internacional de la Mujer»: lograr la plena igualdad ante la ley, en las esferas en que aún no existe; satisfacer las necesidades en materia de salud de las jóvenes y mujeres en un plano de igualdad con los jóvenes y los hombres; eliminar el analfabetismo y garantizar la igualdad de oportunidades educacionales en todos los planos, para estudiantes masculinos y femeninos; proponer «capacitación» para las mujeres en todos los campos, incluso en ciudadanía y liderazgo, asuntos relacionados con el consumidor, administración y tecnología; asegurar la igualdad de derechos económicos, incluso remuneración igual por trabajo de igual valor y la no discriminación en las oportunidades de empleo ;mejorar las condiciones de trabajo y de vida de los trabajadores de ambos sexos; mejorar la calidad de la vida rural para hombres y mujeres; organizar y extender una red de servicios sanitarios para la protección de la maternidad y de la salud de la madre y el niño; promover la igualdad de derechos y de responsabilidades en la familia y en el hogar, y crear la conciencia y el reconocimiento de que los hombres y las mujeres disponen de iguales derechos y obligaciones respecto de sí mismos como personas, de sus hijos como padres y de sus sociedades como ciudadanos: asegurar que las mujeres, así como los hombres, participen plenamente y en igualdad de condiciones en la adopción de decisiones en los planos local, nacional e internacional, etc., etcétera.

En España, en el plano nacional, hay una Comisión, que preside la delegada nacional de Sección Femenina que coordinará cuantos actos y programas se proyecten para 1975, con motivo del «Año Internacional de la Mujer».

Por lo que a Palencia se refiere, la Casa del Movimiento queda constituída en sede oficial del «Año Internacional de la Mujer», en el plano provincial, especialmente la Delegación Provincial de Sección Femenina (en la planta cuarta), donde puede recabarse toda clase de información y orientación.

En la reunión para constituir la Comisión Provincial, motivo fundamental de esta nuestra información, la delegada provincial de Sección Femenina dio cuenta de que organismos, entidades, asociaciones, centros, etc., pueden independiente y autónomamente organizar y realizar actividades con motivo del «Año Internacional de la Mujer» (charlas, conferencias, proyecciones, asambleas, ciclos, exposiciones, estudios etcétera), a lo largo de 1975; para ello la Comisión Provincial puede ofrecer asesoramiento y desde luego a tal Comisión debe darse cuenta de cualesquiera de estas actividades, ya que una de las misiones de dicha Comisión Provincial es la de coordinar todos los actos que se celebren con motivo de este año de exaltación y promoción femenina. A este respecto, se dio cuenta del proyecto de celebrar dentro del ciclo «Chequeo a Palencia», de la Delegación Provincial de Cultura, una serie de actos de exaltación y divulgación de mujeres ilustres palentinas.

EN EL ESPIGÜETE

Rescatados 3 montañeros vallisoletanos

Tres montañeros vallisoletanos, que se habían perdido en Peña Espigüete el domingo, han sido rescatados sanos y salvos al mediodía del lunes.

José Luis Ramón, de 21 años; Javier Arranz Alvarez, de 31, y Jesús Núñez Ortiz, de 30, habían subido en la mañana del domingo con otros 32 montañeros de Palencia a Cardaño. Por la mañana hacia las 10, los vallisoletanos iniciaron la escalada del Espigüete por el corredor norte —para lo cual llevaban la correspondiente autorización de la Federación Vallisoletana de Montañismo—, anunciando a sus compañeros que regresarían a las seis de la tarde.

Al pasar el tiempo y sin que regresaran los escaladores, se iniciaron los contactos correspondientes para ir en su búsqueda y en la jornada del lunes, hacia el mediodía, montañeros de Palencia, Guardo y Velilla y fuerzas de la Guardia Civil de estas dos últimas localidades, lograron rescatar a los tres montañeros que, al parecer, se encontraban colgados en uno de los cortes de la cara norte donde pasaron la noche. La intensa niebla que durante las dos últimas jornadas ha rodeado el Espigüete debieron de impedir que los montañeros cumplieran su objetivo de alcanzar la cima, y, sintiéndose perdidos esperaron que sus compañeros acudieran a rescatarles. Según testimonio de algunos de los compañeros, los vallisoletanos no iban bien equipados por lo que, pese a que no hay nada de nieve y el frío no es muy intenso —aunque se registren varios grados bajo cero— lo han tenido que pasar muy mal hasta haber sido rescatados operaciónn ésta que se ha realizado con gran facilidad.

ANUNCIOS POR PALABRAS

Alquileres

SE ARRIENDA local. Sinesio Delgado, 3. Informes, Magefesa.

ALQUILO piso amueblado, razón calle Héroes Alcázar, 4, quinto A.

VENDO, alquilo, local, sótano, 211 metros.2, sitio céntrico; calentador butano grande, nuevo. Ver, San Juan Dios, 6. Portería.

ALQUILO piso 7 habitaciones y servicios. Informes, Tlfno. 72 11 32.

SE ALQUILAN locales. Doctor Cajal (frente Pasarela). Informes, Teléfono 72 64 56.

SE ALQUILA piso. Razón, Pajares. Avenida Asturias, 9.

SE ALQUILA habitación con dos camas o con derecho cocina. Teléfono 723023.

Automóviles

DISTRIBUIDOR Pirelli: Angel Fuentes Guerra, S. A. Palencia.

PIRELLI. Correas ventilador. Angel Fuentes Guerra, S. A.

PIRELLI. Correa industrial. Angel Fuentes Guerra, S. A.

PIRELLI. Correa cosechadoras. Angel Fuentes Guerra, S. A.

PIRELLI. Neumáticos agrícolas. Angel Fuentes Guerra, S. A.

PIRELLI. Neumáticos camión. Angel Fuentes Guerra, S. A.

PIRELLI. Neumáticos turismos. Angel Fuentes Guerra, S. A.

AUTO-ESCUELA «BAHILLO» Preparada y especializada para los permisos de conducir: A-1, A-2, B, BTA, C, D y E. Preparación completísima teórica-práctica. Dispone de profesores titulados competentes, instalaciones, vehículos y material más moderno. Compruébelo. En Palencia, C/ Eduardo Dato, núm. 7 (Frente a Correos). Carrión de los Condes, Plaza del Ayuntamiento.

AUTOMOVILES Iglesias vende automóviles seminuevos. Dodge último modelo, 124 spirt. Citroen Tiburón, Peugeot 404, 1.500 bifaros, gas-oil, seminuevos, 1.430, 124 familiar, 127, R-6, 4 Eles, 4 Eles moderno, 600-E garantía, facilidades. Tlfno. 721078 León, 223027.

Enseñanzas

INTEX (Filial Instituto ITEM. Madrid).

INGLES-francés, métodos audiovisuales. Exámenes para la Escuela Oficial de Idiomas. Enseñanza individualizada. Todos los horarios. INTEX. Modesto Lafuente, 35.

GRADUADO escolar. Elevado porcentaje de aprobados. Prepárese con tiempo. Abierto plazo matrícula. Centro de Estudios INTEX.

PERFORACION-verificación I. B. M Práctica con trabajos reales. INTEX, Modesto Lafuente, 35.

SECRETARIADO con perforación la preparación que obtienen nuestros alumnos facilita la obtención del título de Graduado Escolar y optativo de aprobar oposiciones en Banca. INTEX. Modesto Lafuente, 35.

TAQUIMECANOGRAFIA. Con título. INTEX.

OPOSICION Ministerios. INTEX Modesto Lafuente, 35.

OPOSICION a Banca. Preparación con todas las oposiciones de entidades bancarias. INTEX.

tificaré.

INFORMATICA. «Test» gratis de aptitud. Programación I. B. M. INTEX. Modesto Lafuente, 35.

SECRETARIADO comercial y formación administrativa. Exámenes en Palencia. Título fin de carrera. INTEX. Modesto Lafuente, 35.

BACHILLERATO, quinto, sexto y Reválida. Profesorado especializado INTEX.

SONYLANG. Sólo idiomas.

SONYLANG. Profesores nativos.

SONYLANG, Medios audiovisuales.

SONYLANG. Inglés, Francés, Alemán.

SONYLANG. Patio del Castaño, 4. 712170.

CENTRO DE ESTUDIOS
E. G. B.: Primer y segundo ciclo
Francés e Inglés
Mayor 136, 3.º. Teléfono 723994

CENTRO DE ESTUDIOS
BACHILLERATO Y REVALIDA
SUPERIOR: 4.º, 5.º y 6.º
Letras y Ciencias, Idiomas
Mayor 136, 3.º. Teléfono 723994

CENTRO DE ESTUDIOS
Oposición a Magisterio
Profesorado licenciado en: Matemáticas, Física y Química, Ciencias Naturales, Lengua, Literatura, Geografía e Historia.
Grupos reducidos
Mayor, 136, 3.º — Teléfono 723994

SE DAN clases particulares, Bachiller, Ciencias. Tlfno. 71 36 47.

Fincas

SE VENDE piso en Alfonso X el Sabio. Tratar en Avda. Valladolid, número 9.

URGE piso para matrimonio joven. Teléfono 714189.

SE VENDE piso, Avenida San Telmo, número 5, sexto, H.

PISOS señoriales, todos los servicos centrales, 145 y 175 m2. Pago a convenir, facilidades. Razón, Muebles Maher, República Argentina, 24. Palencia.

VENDO piso en Becerro de Bengoa 9, ático (edificio Emisora). Verlo, llaves en portería. Informes, Construcciones Salvador. Balmes, 12.

VENDO pisos 103 m.2, con cochera y bajos. Informes, Cardenal Cisneros, 25, primero E.

COMPRO SOLAR

o cambio prestación; en zona avenidas, buena orientación; mínimo 350 m.2. Mandar ofertas por escrito a: Distribuidora de Libros Vicente Blanco. Calle General Mola, 25.

PISOS, llave en mano, varios sitios Fincas, solares, traspasos. Inmobiliaria Díaz. Plaza España.

VENDO piso planta baja amplia, locales Venta de Baños. Razón, Avenida Santander, 34, primero, izquierda. Palencia.

VENDO o arriendo local, 63 m2 puerta metálica, Plaza San Telmo, calle particular. Para tratar Av. Asturias, número 33, primero, izq.

SE VENDE piso, Teniente Velasco, 14, segundo, A.

SE VENDEN 336 metros terreno, 100 edificados. Tratar, Lorenza Torres, Albarado, número 2 (Tercer Barrio).

Ganados y aves

VENDO par mulas. Baudilio Juárez En Bahillo.

VENDO 300 ovejas juntas o en lotes. Amando Ruiz. Marcilla.

VENDO cinco novillos cebados, siete, diez meses; dos terneros empezando a comer. Francisco. Villanuño.

VENDO mula. Cervatos de la Cueza. Pedro Mateo.

VENDO 27 ovejas emparejadas. Mata. Castrillejo de la Oima.

VENDO 45 ovejas emparejadas con lechazos de salida. Isidoro Reca. Mazariegos.

VENDO vaca precio de carne, dando 15 litros. Domiciano, San Cebrián de Campos.

VENDO tres terneros y una ternera de leche. Segundo Barrio, Santiago Lanza.

VENDO 8 cerdos cebados. Ventura Monzón. Monzón de Campos.

SE VENDE novilla parida, 16 litros Teléfono 72 55 43.

VENDO veinte ovejas emparejada: en su mayoría borras y sobreborras Comadante Ramírez, núm. 8.

VENDO sementales blanco belga, 70-80 kgs. Hijos de D. Polvorosa. Frómista.

SE VENDEN cerdos al destete. Alfredo, Pedraza de Campos.

VENDO ovejas de carne y emparejadas por partidas a escoger. Cardeñosa, Sr. Velasco.

VENDO 60 novillas de vida, precio carne. Cardeñosa, Sr. Velasco.

VENDO cerdos a media ceba, dos chotos comiendo. Cardeñosa, señor Velasco.

SE VENDEN 110 ovejas de todas las edades. Para verlas, en Baquerín de Campos, viuda de Merino.

TIRO Pichón. Proveedor último campeonato mundial de Gudamendi, compra palomas. Carlos Cavia Barrenechea, Revilla Vallejera (Burgos), teléfono 7, y en Palencia teléfonos 720770 y 713217.

VENDO 10 ovejas con corderas; novilla pinta cumplida. Víctor, Calzada de los Molinos.

VENDO faisanes. Centro Capacitación y Experiencias Agrarias.

VENDO par mulas por dejar labranza. Juan Sánchez, Villasarracino.

VENDO 5 cerdos de 90 a 100 kilogramos. Alejandro, Villamuera de la Cueza.

VENDO 70 ovejas, 40 paridas. Jose Luis González, Polvorosa de Valdavia.

VENDO verrón de año; landrace blanco belga, extraordinario; cerda para matar, y 7 destete. Virgilio, Itero Seco.

Hospedajes

SE ADMITIRIAN dos pupilos, teléfono 71 46 09.

SE ADMITEN huéspedes, una o dos personas, sólo dormir. Teléfono 711573.

Maquinaria y Reparaciones

NEUMATICOS, correas de ventilador, correas trapezoidales. Navamuel. Casado del Alisal. E. Tlfno. 711937.

VENDO cosechadoras "Leli Decheutreiter», nuevas y seminuevas, de 2,40 a 5,50 metros de corte y de 300.000 a 1.800.000, facilidades. Eusebio Calle Carrión de los Condes. Tlfno. 880133

VENDO cosechadora J. F. con tolva nueva, 90.000 pesetas; tractor Barreiros grande modelo industrial, seminuevo, John Deere, modelo 717, en buen estado, Renault Master-2, en buen estado. Eusebio Calle. Carrión de los Condes. Tlf. 880189.

TRAILLAS mecánicas e hidráulicas, palas agrícolas semi-industriales y de volteo hidráulico, remolques, volquetes. Construcción en Palencia. Avenida Santander, 19. Salomón Pastor.

Préstamos

PRESTAMOS amortizables en 20 años, para la adquisición del hogar. Central de Ahorros. Mayor, 166, 4.º.

Trabajo

NECESITO pastor, casado o soltero. Amando Ruiz, en Marcilla.

NECESITO pastor que sea competente para ovejas. Jesús Blanco, Meneses de Campos (Palencia). Teléfono 3.

SE NECESITAN instaladores electricistas. Tlfno. 163. Venta de Baños.

SE OFRECE ingeniero técnico industrial, especialidad Química; libre servicio militar. Llamar, teléfono 724217 de Palencia, o 565289 Avilés.

NECESITO chica fija o asistenta. República Argentina, 6, cuarto, dcha.

AGENTE de ventas, artículo muy introducido para Palencia y provincia, buenos ingresos. Escribir al apartado, 499. Valladolid.

SE HACEN trabajos de albañilería con rapidez. Avisos, Tfno. 72 78 65.

SE OFRECE oficiala de modista para taller, comercio o particular. Informes, Tfno. 71 36 47.

SE NECESITAN dos tractoristas y pastor. Cooperativa Ntra. Sra. la Antigua.. Fuentes de Valdepero.

REPARACIONES TV, todas marcas. GELMA, teléfonos 726503-714737.

SE NECESITA chica fija. Mayor, número 17, primero.

SE NECESITA asistenta todo el día. Valentín Calderón, 1, primero.

SE NECESITA chico y manicura. Razón, Peluquería Ppedros. Palencia. Mayor, 70, primero.

SE NECESITA barman y aprendiz mostrador. Bar Costa Azul.

OBRERO agrícola para Grijota, se necesita. Becerro de Bengoa, 30, sexto. Teléfono 723274

SE NECESITA asistenta. Razón, señora de Moreno, Avenida Valladolid, 13, tercero. Telf. 720313.

SE NECESITA asistenta. República Argentina, 16, cuarto, izquierda.

SE NECESITA esteticista. Razón, Srta. Castrillo, Plaza Mayor, 5. Palencia.

ASISTENTA, necesito, 9 mañana 6 tarde, buen sueldo. Paseo La Julia, 11 bis, chalet.

NECESITO mujer limpieza. Sueldo y horas convenir. Acogida todos los beneficios. Razón, Hostal Castilla.

SE NECESITA señora encargada para Fonda el Valle, y chica fija.

PORTERO se necesita para edificio nuevo, en Avda. J. Antonio, escribir al Apartado núm. 52.

ASISTENTA. Señora que sepa de cocina, de mañana, bien retribuida se necesita en Casado del Alisal, 23 primero, derecha.

NECESITAMOS chica, servicio doméstico. Trato familiar. Escribir a: Hostal Villa Matilde. Somo (Santander).

GANE mucho dinero trabajando en casa. Ambos sexos. Cualquier edad Compruébelo informándose. Escriban enviando sólo 6 pesetas en sellos. Promociones Zirconm. Vía Augusta, 105. Tarragona.

TRABAJO facilísimo en casa, grandes ganancias. Incluya sobre franqueado con su domicilio. Apartado, 823. Oviedo.

SE NECESITAN especialistas y oficiales para líneas eléctricas. Ignacio Martínez de Azcoitia, número 21, segundo int. Teléfono 71 32 85. Palencia.

NECESITO chica fija o asistenta. Avenida José Antonio, 15, segundo, izquierda.

SE NECESITA muchacha para San Sebastián, de 30 a 45 años, soltera o viuda, buen sueldo, inútil presentarse sin buenas referencias. Llamar al teléfono 725559.

SE NECESITA asistenta dos días semana. Joaquín Costa, 6, tercero, derecha.

NECESITO chica fija o asistenta. Señora de Martín. Casado del Alisal, 23, quinto, izquierda.

TORNEROS y fresadores, con práctica, precisa Talleres Tejedor, Polígono Industrial.

NECESITAMOS señora de limpieza, sólo mañanas. Teléfono 722062.

LEA TODAS LAS SEMANAS NUESTRO "SUPLEMENTO AGRICOLA"

Traspasos

TRASPASO restaurante-bar, mejor sitio Valladolid, zona agencia de transportes, carretera general, facilidades. Razón, José María Lacort, 5-7, segundo, B, Valladolid.

SE ARRIENDA o traspasa por no poder atender, «Bar Don Quijote».

Varios

FOTOS carnet en 10 minutos. Planos y fotocopias en el acto. Fernando, Barrio y Mier, 12.

MANTA ganado, Villalón y Damas; paño capa pastor. Franco Textil-Hogar.

VENDO terreno con casa y locales, agua y luz, a 50 metros carretera Burgos-Portugal. Dueñas (Palencia), Juana Guerra.

NUEVA decoración moderna, mano de obra del papel y pintura de techos gratis, garantiza sus trabajos. Teléfono 713993.

VENDO yezas para siembra, camada cerdos y par de mulas. Antonio Giraldo, Mazuecos de Valdeginate.

Vehículos

SE VENDE camión Pegaso, volquete y toldo. Razón, Bar Avenida, carretera de Santander.

Ventas

MUEBLES Castilla le ofrece calidad, presentación y elegancia al mejor precio.

PUERTAS, ventanas, portones todas las medidas y modelos. Maderas Hernando. Teléfonos 720496 y 720676.

MUEBLES ALMAR. Dormitorios.
MUEBLES ALMAR. Tresillos.
MUEBLES ALMAR. Comedores y salas de estar.
MUEBLES ALMAR. Lámparas de pie y techo.
MUEBLES ALMAR. Mueble de cocinas.
ALMAR. Muebles buenos a precios rabiosamente baratos. Visítenos. Plaza Abilio Calderón, 3.

CARNE especial para matanza, vacuno mayor y menor, precios año pasado. Galerías Alfonso Serra, Teniente Velasco, 14.

SE VENDE mobiliario de peluquería de señoras. Travesía Casado del Alisal, número 4, tercero, derecha. Teléfono 713984.

CACHORROS pastor alemán, superiorísimos, vendo. Teléfono 720639.

VENDO 40.000 kilos alfalfa a 6'50 pesetas. Teléfono 721510.

VENDO fardo de paja blanca. Mariano Ruiz Estébanez. Marcilla.

VENDO avena para siembra Sol II. César. Villerías.

VENDO 15.000 kilogramos alfalfa. Santiago García, Lantadilla.

VENDO máquina hacer punto «Nueva», automática. Razón, tel. 720172.

VENDO 20.000 kilogramos de yeros o camuña. Angel González, Frómista.

SE VENDE leña cortada, buena para quemar. L. Durántez, Arroyo.

SE VENDE abono de oveja o se cambia por paja. Eladio Mota. Villalobón.

MADERAS macnones rollizos para tejados, todos los largos; tableros chapeados y aglomerados; tabla, tablón. Maderas Hernando. Teléfonos 720496 y 720676.

ALMENDRUCOS, 700 kgs. vende Saturnino Martín. Valbuena de Pisuerga.

ALFOMBRAS todos tomaños, gran liquidación. Curtidos Moreno, Plaza Mayor, 15.

VENDO 700 chopos canadienses. Damián Pérez, Saldaña.

Banco Industrial de León, S. A.

LEON

Plaza Santo Domingo núm. 4

EMISION DE BONOS DE CAJA CONVERTIBLES EN ACCIONES

(Autorizada por el Banco de España en fecha 17 de septiembre de 1974)

EL BANCO INDUSTRIAL DE LEON, cuyo objeto social es la realización de cuantas operaciones estén autorizadas a los Bancos Industriales y de Negocios, con un capital de 75.916.000 pesetas, totalmente desembolsado, abre suscripción pública a partir del día 20 de enero de 1975, de pesetas 2.000.000.000 en dos millones de Bonos de Caja, de mil pesetas nominales cada uno.

Se constituirá el correspondiente Sindicato de Tenedores de Bonos, a cuyos efectos se ha nombrado nombrado Comisario, con carácter provisional, a D. RAFAEL MICHELL LOPEZ.

Las relaciones entre el Banco y el Sindicato se regirán por las reglas fundamentales contenidas en la Ley de Sociedades Anónimas de 17 de julio de 1951.

Las condiciones de la emisión son las siguientes:

—**Tipo de Emisión:** A la par y libre de gastos para el suscriptor.

Interés líquido: 9 por 100 anual, pagadero por semestres vencidos.

—**Plazo total de la emisión:** 10 años.

—**Conversión:** El 50 por 100 de la emisión se convertirá por cuartas partes iguales al cumplirse el primero, cuarto, séptimo y décimo año, en acciones del BANCO INDUSTRIAL DE LEON, S. A., valoradas a efectos de canje al tipo del 400 por 100, de forma que por 4 bonos convertidos se entregará una acción de 1.000 pesetas nominales. Caso de que la cotización media de las acciones del Banco, con baja de 100 enteros, arrojase un tipo inferior al del 400 por 100 durante el trimestre anterior a cada conversión se adoptará el tipo inferior resultante, abonando el Banco en metálico, la diferencia entre el tipo obtenido y el fijado en principio en el 400 por 100 a los suscriptores de las acciones obtenidas por conversión con reducción por igual importe de las reservas que producirá la conversión. La conversión es voluntaria para el bonista y se realizará mediante derechos negociables en Bolsa, a cuyo efecto, cada bono va acompañado de 4 cupones negociables de conversión, identificados con las letras A, B, C, y D.

—**Cláusula de antidilución:** El Banco aplicará cláusula de antidilución, compensatoria de posibles ampliaciones de capital que se realicen durante el trimestre anterior a cada una de las cuatro conversiones establecidas, y a tipos inferiores al cambio efectivo de canje, saldando en metálico, con cargo a la dotación a reservas por conversión, el valor teórico del derecho de suscripción calculado sobre el tipo de canje resultante.

A efectos de aplicación de esta cláusula, se computará cualquier ampliación ordinaria de capital, con exclusión de los aumentos de capital que pudieran realizarse para atender a conversiones de Bonos u obligaciones.

En cualquier caso, y de acuerdo con las disposiciones vigentes, el tipo de canje resultante por aplicación de las cláusulas de conversión y antidilución, no podrá ser inferior al 100 por 100.

—**Amortización:** El 50 por 100 de la emisión, es decir, mil millones de pesetas, se amortizará a la par al cumplirse el décimo año. También se amortizaran en dicha fecha los bonos que no hubieran acudido a las conversiones voluntarias.

—**Beneficios fiscales:** Los bonos del Banco Industrial de León gozan de exención total de los siguientes impuestos: Transmisiones Patrimoniales y Actos Jurídicos Documentados, Rentas del Capital e Impuesto General Sobre Sucesiones.

—**Liquidez:** Quedará asegurada mediante contratación pública y cotización oficial en Bolsa.

—**Otras ventajas:** Estos bonos han sido declarados aptos para la materialización de las reservas de las Sociedades Aseguradoras. Son aptos para la materialización del Fondo de Previsión para Inversiones. Se solicitará su declaración como títulos de "Cotización calificada".

—**Derecho preferente:** Los accionistas y bonistas del Banco tendrán derecho preferente de suscripción.

—**Suscripción:** A partir del día 20 de enero de 1975, en la Central y Sucursales del Banco Industrial de León: LEON, plaza de Santo Domingo, 4; BARCELONA, Paseo de Gracia, 7; BILBAO Alameda de Recalde, 35; MADRID, Infantas, 29; PALENCIA, D. Sancho, 11; VALENCIA, Fascual y Genís, 10; VALLADOLID, Santa María, 6; ZAMORA, Santa Clara, 9.

León, 14 de enero de 1975.—EL CONSEJO DE ADMINISTRACION.

M.C.D.2022

RINCON AMENO

CRUCIGRAMA

NUMERO 213

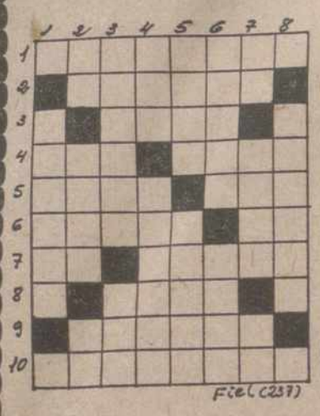

Horizontales: 1: Perforar el cráneo. 2: Enfadar. 3: Cercos de madera o metal. 4: Hilo de hebras poco torcidas. Hechicera. 5: Río santanderino. Fogón. 6: Insulsas. Pronominal. 7: Existe. Prohiben. 8: Piedra grande sin labrar. 9: Polo negativo de una pila eléctrica. 10: Arrepentido.

Verticales: 1: Salas de enseñanza. 2: Nota musical. Demostrativo. Consonante. 3: Liliputienses. Valle santanderino. 4: Preposición. Cajita para el incienso. 5. Condimento (pl.). Dueño, amo. 6: Relativo a la nariz. Pieza cubica para juegos de azar. 7: Terminación verbal. Escala gradual de colores. Pronominal. 8: Reparo, arreglo en un buque.

SOLUCION AL NUMERO 212:

Horizontales: 1: Camarote. 2: Remate. 3: Sabe. 4: Abu. Olas. 5: Zara. Ora. 6: Alano. Ab. 7: Pa. Epica. 8: Agar. 9: Atacas. 10. Plorasen.

Verticales: 1: Gazapo. 2: Ar. Bala. Al. 3: Mesura. Ato. 4: Ama. Anegar. 5: Rabo. Opaca. 6: Otelo. Iras. 7: Te. Arac. Se. 8: Usaban.

POR DAÑOS Y PERJUICIOS

En 1926, Emil Ludwig, el renombrado escritor, recibió carta de un ingeniero de Berlín, así concebida:

«Su libro sobre Guillermo II no es digno de entrar en ningún hogar alemán. En consecuencia, se lo devuelvo adjunto, dejando a su buen criterio el resarcirme cuando menos del desembolso verificado. Porque el tiempo que con él he perdido no puede indemnizarme jamás».

Y he aquí la respuesta:

«Adjunto tengo el honor de remitirle 52,30 marcos, conforme al siguiente detalle: Guillermo II, 14 marcos; portes y embalaje, 0,90; pérdida de tiempo ocasionado por la lectura, 37,50. Total: 52,30 marcos.

Como tenía que estimar su desembolso espiritual a tenor de su atenta carta, me he permitido calcularlo como sigue: veinte páginas por cada hora de lectura, que hacen 25 horas por las 500 páginas, a 1,50 marcos cada una».

Cuando el escritor dio a conocer este cambio epistolar, muchos amigos le dijeron:

—Si hubiéramos sabido que pagaba usted tan bien a sus lectores habríamos leído más cosas suyas.

La quinta guerra de ORIENTE

EL DESEMBARCO DE LOS "MARINES"

CAPITULO 3

Por Francisco Ignacio de CACERES

Así pues, si resulta claramente que un quinto enfrentamiento entre las dos ramas de la descendencia de Abraham, parece inevitable, no podemos prescindir de los probables resultados ni de las inmediatas repercusiones que tal conflicto tendría. En primer lugar por la categoría de las armas que serían empleadas en combates donde el «missile» sería el rey. Y no sólo el cohete anticarro de corta distancia, o antiaéreo, del alcance que se quiera, sino del gran cohete de medio alcance que con ojiva nuclear o convencional, llevaría la destrucción a los centros estratégicos y urbanos del campo enemigo.

Las otras consecuencias y complicaciones inmediatas serían de orden económico. Nos referimos naturalmente al problema del petróleo en su doble dimensión financiera y geológica. Financiera de una parte porque el peso de los petrodólares se haría sentir, no sólo en forma de ayuda a los combatientes árabes en liza, sino en forma de represalia contra los países occidentales si éstos cayeran en la tentación de ayudar a Israel o, incluso, de no apoyar a los propios árabes.

Marines en maniobras.

Existe también el tema físico del petróleo, esto es, la salvaguardia de los campos petrolíferos y de los enormes oleoductos por los que fluye el oro negro hacia sus puertos de embarque. Durante la última guerra, por ejemplo, el oleoducto, que procedente de Arabia Saudí, atraviesa territorio sirio para desembocar en la costa libanesa, fue escrupulosamente respetado por ambos bandos. Una doble alambrada señala, casi simbólicamente, su paso a través del campo de batalla. Pues bien, los feroces combates en el camino de Damasco, donde cientos de carros de combate sirios e israelíes se disparaban casi a bocajarro en un choque titánico de mastodontes de acero, no le tocaron siquiera. ¿Sucedería lo mismo en la próxima guerra?

LOS POZOS DE PETROLEO EN LLAMAS

No solamente esto es previsible, es decir, el corte sistemático de las líneas de aprovisionamiento que unen los puertos de embarque —a través de Arabia Saudí, del Irak, de Siria o del Líbano, sin contar con los del Golfo Pérsico— con los campos petrolíferos. Estos mismos pueden ser objeto de un autosabotaje que comprometería inmediatamente más de un tercio de la producción mundial de petróleo con destrucciones que tardarían por lo menos un año en ser reparado. Lo que los holandeses han hecho alguna vez con el agua, abriendo las compuertas de los diques para detener una invasión extranjera, los árabes pueden hacerlo con el fuego.

Pero si los holandeses perdían cosechas y campos que había sido muy costoso drenar y cultivar, los árabes perderían muy poco en esta operación. Primero porque sus enormes reservas monetarias y su escasa población, además de unas mínimas necesidades industriales, les permitiría vivir, al menos durante algún tiempo, sin el petróleo que tan abundantemente producen. Y en segundo lugar porque serían los propios afectados, es decir, los países industriales de occidente y los japoneses, quienes más empeño tendrían en reparar los daños.

La terrible perspectiva de un desastre semejante no es, por supuesto, un simple juego de hipótesis o de política-ficción más o menos fantasiosa. En la guerra de Yom Kippur, de octubre del 73, los afectados fueron sin duda los países europeos. En la quinta guerra de Oriente, los Estados Unidos sufrirían de lleno la ola de represalias. En efecto más que ese ocho por ciento de petróleo importado de Oriente Medio, los americanos temen la destrucción o, al menos, la nacionalización total de sus enormes instalaciones petrolíferas. Recordemos que durante la citada guerra de Yom Kippur, las instalaciones de la Aramco en Arabia Saudí funcionaron sin estorbo ni interrupción. Tampoco esto volvería a ocurrir durante la siguiente guerra.

EL PENTAGONO EN ESTADO DE ALERTA

La atención principal de la estrategia norteamericana está volcada, en consecuencia, sobre la estratégica zona, pués la política americana a este respecto ha sido ya enunciada con suficiente claridad: los europeos han pagado ya su parte, pero un nuevo embargo sobre el petróleo sería considerado como un atentado a los «intereses vitales norteamericanos». Y ya se sabe que esta sacrosanta expresión —utilizada en el Caribe como en el sudeste de Asia, en el Artico como en Oriente Medio— significa siempre la amenaza de una intervención fulminante y masiva.

¿Llegarían los Estados Unidos a intentar un desembarco, igual que ya hicieron en pequeña escala en El Líbano en 1958? Con calculada «indiscreción» las revistas especializadas, e incluso las de interés general norteamericanas, se hacen eco de las hipótesis estratégicas previstas por el Pentágono para tomar por asalto, en caso de embargo, los pozos petrolíferos de Oriente Medio. Mientras el portaviones gigante «Constellation», buque-insignia de una flota de emergencia, cruza frente al Golfo Pérsico con 1.500 «Marines», tres divisiones al menos se preparan en Norteamérica para esta misma misión. La segunda fuerza anfibia, la 82 División Aerotransportada y los paracaidistas están a punto para el día de la gran invasión. ¿Hipótesis o realidad?

Pero más importante aún que la posibilidad, o más bien probabilidad, de esta intervención, es la imprevisible reacción de la Unión Soviética. Según las consabidas fuentes autorizadas —y en este caso parece que realmente lo son— lo imprevisible estaría ya previsto. Quizá en la histórica conferencia de Vladivostok, Ford y Breznev se han puesto de acuerdo sobre la delimitación de los campos de influencia. «Nos dejarán actuar —creen en el Pentágono— como nosotros les dejamos en Checoslovaquia». Pero Oriente Medio no es Checoslovaquia. Dos tercios de las reservas mundiales de petróleo yacen bajo esas arenas ardientes donde los «marines» pueden desembarcar, desde el mar y desde el aire, cuando la quinta guerra de Oriente haya estallado ya.

LIBROS

Novedades Editoriales

El libro del año, 600 pesetas.

Agustín Bartra. — ANTOLOGIA DE POESIA NORTEAMERICANA, 350 pesetas.

Mary McCarthy. — RETRATOS DE WATERGATE, 190 pesetas.

Dr. Milan Ryzl. — HIPNOSIS Y PERCEPCION EXTRASENSORIAL, 400 pesetas.

Dr. Milan Ryzl.—PARAPSICOLOGIA, 400 ptas. Alberto Moncada. — ¡EL OPUS DEI. Una interpretación, 200 pesetas.

I. G. DIARIO-DIA

Mayor, 99. Teléfono 722690

GRAFICAS AGUADO

Mayor, 98. Teléfono 722784

Y recuerde que en PAPELERIA, objetos de Escritorio, IMPRENTA, podemos ofrecer calidad y precios

tv. E. PROGRAMAS PARA EL DIA 14

PRIMERA CADENA

13,45: Carta de ajuste. «La trompeta de Juan Cano».—14,00: Programa regional simultáneo.—14,13: Apertura y presentación.—14,15: Hoy 14'15. Información, curiosidades, entrevistas y música.—15,00: Telediario. Primera edición.—15,30: Telerrevista. Mundo pop. — 16,00: Paul Temple: «Mercaderas de arte».—17,00: Despedida y cierre.—18,45: Carta de ajuste. «Maruja Garrido».—19,00: Apertura y presentación.—19,01: Avance informativo.—19,05: Un globo dos globos, tres globos. Caballo Negro: «Carrera contra reloj». Calimero. Crónicas de Fabulandia. 3 programa 3.—20,30: Las instituciones.—21,00: Telediario. Segunda edición.—21,30: ¿Le conoce usted?—22,30: Cuentos y leyendas: «Opera en Marinera».—23,25: Ultimas noticias.—23,30: Reflexión. Espacio religioso.—23,35: Despedida y cierre.

SEGUNDA CADENA

19,30: Carta de ajuste. «Folklore español: Banda de Txistularis de Sanguesa».—20,00: Presentación y avances. — 20,01: Cuatro tiempos — 20,30: Especial deportes.—21,30: Noticias en la segunda. Información nacional e internacional.—22,00: Polideportivo. Actualidad deportiva.—23,30: Despedida y cierre.

SE VENDEN PISOS Y LOCALES

Exentos, varios sitios y tamaños

RAZON:

MAYOBRA

Avda. Manuel Rivera, 10. PALENCIA

REPORTAJES "DIARIO-DIA"

Acontecimientos REALES Y PRINCIPESCOS, EN 1974

- NACIMIENTOS
- BAUTIZOS
- BODAS
- NOVIAZGOS
- VIAJES
- FALLECIMIENTOS

Por Augusto Cuartas Iglesias

27 DE ENERO

La reina Isabel de Inglaterra, viaja a las islas del Pacífico y se reúne en Otawa (Canadá), con el duque de Edimburgo, que desde el día 20 de enero, se encuentra allí para presidir los décimos «Juegos del Commonwealth».

20 DE MARZO

La princesa Ana y su esposo el capitán Mark Phillips, se libran de un atentado en Mall, cerca del palacio de Buckingham. Un individuo, les disparó seis tiros de pistola.

14 DE ABRIL

En su palacio de Fiesole (Florencia), muere la duquesa de Aosta; madre de Amadeo de Aosta, marido de la princesa Claudia de Francia.

25 DE ABRIL

A la una y media de la tarde, la duquesa de Cádiz dio a luz su segundo hijo, que se llamará Luis Alfonso y serán padrinos del neófito, doña Carmen Polo de Franco y el duque de Segovia.

30 DE ABRIL

A bordo del yate real «Dannebrog», la reina Margarita de Dinamarca, llega a Greenwich (Inglaterra), en viaje oficial.

9 DE MAYO

El príncipe de Mónaco, Rainiero III, celebra el 25 aniversario de su soberanía, con grandes fiestas religiosas y profanas.

5 DE JUNIO

En su propiedad de Prangius (Suiza), se casa la princesa Catherine Napoleón, con el marqués Nicolo di San Martino di San Germano, sobrino de la princesa Paola de Bélgica. Entre los invitados se hallaron Balduino I y Fabiola; Humberto II y María José de Italia; los príncipes de Lieja y los soberanos de Luxemburgo.

13 DE JUNIO

Llegan a París, los emperadores de Irán, que en el aeropuerto de Orly, fueron recibidos por el presidente de la República y madame Giscard d'Estaing.

15 DE JUNIO

Boda de la princesa Cristina de Suecia, con el hombre de negocios sueco, Tord Magnusson. Fue padrino, su hermano el rey.

9 DE JULIO

Nace Foulques, hijo de los duques de Orleans, de la Casa de Francia. Es el 31 nieto de los condes de París, jefe de la misma.

19 DE JULIO

El Príncipe de España asume la Jefatura del Estado español, con carácter temporal, a causa de la enfermedad del Caudillo Franco.

12 DE SEPTIEMBRE

Los militares etíopes, obligan al Negus a abdicar. Y designan para sucederle, a su hijo Asfa Wossen, recluido por paralítico en una clínica de Suiza. Se estima que la República, terminará por ser proclamada en Etiopía.

13 DE SEPTIEMBRE

Viene al mundo en Madrid, el quinto hijo de los duques de Badajoz. Sus padrinos fueron el ex rey Humberto II de Italia y la duquesa de Padua.

12 DE OCTUBRE

Viaje oficial del príncipe de Gales a Australia, para una estancia de 19 días.

21 DE OCTUBRE

Los soberanos de Bélgica, visitan Indonesia, tras de permanecer varios días en Thailandia.

24 DE OCTUBRE

La duquesa de Gloucester alumbra un hijo prematuro, sietemesino, que llevará el título de conde del Ulster y es primo segundo del príncipe de Gales.

9 DE NOVIEMBRE

Anuncio del enlace, entre Luis Fernando, de la Casa Imperial de Prusia y la condesa Donatazu Castell Rudenhausen. Todos los Hohenzollern, se reunieron con el futuro esposo, bisnieto del emperador alemán, Guillermo II, el Kaiser.

EUROPA PRESS

Dr. J. A. Ledo Pozueta

Trastornos circulatorios

Periféricos. Cirugía Vascular

S. Ildefonso, 3 - 2.º - Telf. 237974

VALLADOLID

ANTIGUEDADES Y REPRODUCCIONES

AVENIDA

Compra-venta, todo género de antigüedades

Avda. Casado del Alisal, 12

Teléfono 712222 PALENCIA

Irán no teme las amenazas NORTEAMERICANAS

(Viene de primera página)

Ford al afirmar en Bruselas que cualquier nación amenazada de estrangulación recurriría probablemente a la fuerza aunque los países europeos están tratando de encontrarle una solución al problema de la energía.

«Yo diría —afirmó Luns— que todo país amenazado de estrangulación recurriría probablemente a la fuerza. En la historia se da muy pocas veces el caso de un país que acepte la estrangulación sin oponer algún tipo de contramedida».

Pablo VI sin mencionar nombres, dijo también el sábado que la situación mundial «parece que se está deteriorando gradualmente» que es posible que las grandes potencias se vean arrastradas a conflictos.—Efe.

KUWAIT INTENSIFICA LAS INVERSIONES

Budapest, 13. — El ministro de Petróleo y de Hacienda de Kuwait, Abdel Rahman Al-Atiqui, que actualmente se encuentra de viaje por varios países del este de Europa, ha hecho en Budapest diversas declaraciones acerca de la situación de las inversiones en su país.

Según estas declaraciones, Kuwait necesita sus ingresos del petróleo en primer lugar para efectuar inversiones en su propia industria, y que incluso solicitará créditos internacionales a tales efectos. Estas inversiones casi exclusivas durarán aún de tres a cuatro años.

Para 1975, la mitad de los ingresos procedentes del petróleo se invertirá en el propio país, una cuarta parte a países en desarrollo que no son árabes. El ministro quiso insinuar que por tanto no queda dinero para invertir en el mundo occidental.

Respecto a las relaciones entre los países productores y consumidores de petróleo, el ministro árabe declaró que de momento la situación parece estable, pero que el precio del petróleo tendrá que volver a incrementarse en el momento que los países industrializados suban los precios de los demás recursos y bienes.

Hoy el ministro de Kuwait continuará viaje a Bucarest. — Efe.

LOS EMIRATOS ARABES IGNORAN UNA PETICION DE FORD

Kuwait, 13. — Los emiratos árabes unidos han hecho caso omiso de la petición que hace unas semanas les dirigió el presidente de los Estados Unidos Gerald Ford, de que permitieran a la Marina norteamericana utilizar para maniobras militares dos de sus islas costeras, informa hoy el diario "Al Siyassa".

Ford les dirigió la petición mientras ciertas unidades de la Marina norteamericana visitaban la región del Golfo Pérsico. En la carta enviada a este fin al dirigente de la Federación de Emiratos Arabes, jeque Zayed Bin Sultán Al Nahyan, el presidente de los Estados Unidos decía expresamente que su Marina necesitaba las dos islas para maniobras militares y ejercicios de desembarco.

Ford no especificó de qué islas se trataba, pero el jeque dio órdenes a su ministro de Asuntos Exteriores, Ahemd Jalifa Al Suwi de que ignorara la petición norteamericana y no respondiera a la carta del presidente Ford".

Fuentes políticas afirman que la petición coincidió con las declaraciones hechas por el secretario norteamericano, de Estado, Henry Kissinger en el sentido de que no se podía excluir la posibilidad de una intervención armada en los yacimientos petrolíferos en el caso de que se llegase a una estrangulación de la economía occidental.—Efe.

NUEVOS ATAQUES ISRAELIES

Halta (Líbano), 13. — Un violento combate se ha registrado esta madrugada cuando fuerzas israelíes irrumpieron a la 1'30 en esta aldea situada a 2 kms. de la frontera, en la que volaron cuatro casas, informan los habitantes de la región.

En el encuentro han resultado heridas dos personas civiles, que han sido trasladadas a un hospital, pero se cree que ambas partes han sufrido bajas debido a la intensidad y duración de la lucha, pues a las cuatro de la madrugada se seguían oyendo disparos de artillería y ametralladora.

Mientras una fuerza israelí irrumpía en Halta, otra operaba en esta aldea y la de Kfar Shuba, escenario del ataque israelí realizado en la madrugada de ayer.

Unidades libaneses interceptaron el paso a los israelíes al norte de Kfar Shuba. La lucha duró más de una hora, durante la cual los israelíes alcanzaron una casa situada al norte de la aldea y la destruyeron. — Efe.

Si necesita lentes de contacto.

¡Consúltenos!

¿Conoce Vd. el nuevo cristal INDOCROMIC, oscuro de día y claro de noche? Visítenos y muy gustosos le haremos una demostración de sus cualidades.

OPTICA SECO

Aparatos auditivos, prismáticos, lupas, brújulas

Toda clase de material óptico. Mayor, 1 (Frente Correos). PALENCIA

Los reyes belgas concluyen sus vacaciones en España

Motril (Granada), 12. — Poco después de las once de la mañana de hoy los reyes de Bélgica han abandonado su finca "Astrida", dando por finalizadas sus vacaciones en España.

Hicieron el viaje por carretera hasta el aeropuerto de Granada, donde un avión de las Reales Fuerzas Aéreas Belgas los trasladaran a Bruselas.

Durante el tiempo que los monarcas belgas departieron con las autoridades locales que acudieron a despedirles, pudo apreciarse que tanto Balduino como Fabiola tenían un aspecto muy bueno, en contraste con el que traían cuando hace 14 días llegaron a su finca.

Los reyes de Bélgica se mostraron encantados no sólo por haber disfrutado de unos días de descanso en los que ha lucido el sol, sino también por dejar España cuando la lluvia cae en nuestros campos, según manifestaron al alcalde, señor Escribano.

También dijeron que se despedían hasta el próximo verano, ya que este año no podrán venir en Semana Santa como han hecho otras veces porque tienen que realizar varios viajes oficiales.—Cifra.

M.C.D.2022

Dos puntos frente al TURON

¡GOOL.—El disparo de Mota, a la media vuelta, rápido y colocado, hizo inútil el tardío esfuerzo de Josini, el portero del Turón. Sería el gol que valdría dos puntos, logrado a los 21 minutos de la segunda parte. (Foto LUIS)

Mota fue de nuevo, el autor del GOL

EL EQUIPO MORADO mostró momentos de buen juego y recuperación

(INFORMACION EN LAS PAGINAS ONCE Y DOCE)

Sin goles EN EL MANZANARES

No acertaron los delanteros del ATL. DE MADRID

AT. MADRID, 0; CELTA, 0

Madrid, 12. — Tras un primer tiempo de aburrimiento total y un segundo de acoso constante del propietario del terreno, el Atlético de Madrid y el Celta empataron a cero en partido de fútbol disputado hoy en el estadio Vicente Calderón, correspondiente a la decimosexta jornada del campeonato de Liga de Primera División.

Ambiente:

Terreno en excelentes condiciones, aun cuando la cancha se hallaba algo pelada. La temperatura normal para la época, diez grados al comenzar y ocho, al menos, al concluir el encuentro. Las tribunas registraron una entrada próxima al lleno. Sin duda, la mejor recaudación realizada por el Atlético en lo que va de Liga y es que el conjunto gallego arrastró a muchos partidarios. Cuatro saques de esquina botó el Celta, todos ellos en el primer tiempo, y once el At. de Madrid, todos menos uno en la segunda mitad.

Alineaciones:

At. de Madrid: (Por orden numeral):

Reina; Melo, Capón, Adelardo; Heredia, Eusebio; Alberto, Ayala, Gárate, Irureta y Becerra.

Celta: (Por orden numeral):

Rodri; Villar, Rivas, Hidalgo, Aparicio, Navas; Rodilla, Juan, Castro, Fernández Amado y Búa.

Por el Atlético se agotaron los dos cambios reglamentarios. En la segunda parte salió Salcedo por Adelardo; a decir del entrenador, para darle mayor poder atacante al equipo. Y a los 31 minutos de ese segundo período, Bermejo ocupó el puesto de Capón, lesionado en un encontronazo.

Por el Celta, también se agotaron los dos cambios de turno, a los 15 minutos de la segunda mitad, Félix reemplazó a Búa, tal y como estaba previamente previsto, y a los 38 minutos de esa parte, Doblas, al que el entrenador desea hacer entrar en juego tras su prolongada lesión, sustituyó a Rodilla.

Arbitro:

Se encargó de dirigir el partido el colegiado valenciano López Samper. Lo hizo aceptablemente, pese a que su labor fue protestada en un par de ocasiones en las que los aficionados le reclamaron faltas dentro del área. Uno de sus jueces le equi-

(Continúa en la página siguiente)

QUINIELA GANADORA

Cinco variantes

1. R. Sociedad-At. Bilbao	1
2. Málaga - R. Madrid	2
3. Gijón - Murcia	1
4. Valencia - Elche	X
5. Hércules - Granada	2
6. Salamanca - Betis	1
7. At. Madrid - Celta	X
8. Las Palmas - Español	1
9. Orense - Mallorca	1
10. Sevilla - Tenerife	1
11. Cádiz - Valladolid	1
12. Burgos - Castellón	1
13. Leonesa - Oviedo	X
14. Santander - Tarragona	1

DEPORTES

TAMBIEN, EN MALAGA

AUMENTA SU VENTAJA EL R. MADRID

Se protestó su primer gol y fue expulsado MONTERO

MALAGA, 1; R. MADRID, 3

Málaga, 12. — Por tres tantos a uno ha vencido a domicilio el Real Madrid al C. D. Málaga en partido de Liga corerspondiente a la Primera División. El primer tiempo finalizó con empate a un gol.

Málaga: Deusto, Montero, Macías, Monreal, Martínez, Benítez, Orozco, Miguelí, Castronovo, Vilanova y Guerini. En el segundo tiempo, de salida, Aráez sustituyó a Benítez y en el minuto 19 Bustillo reemplazó a Castronovo.

Real Madrid: Miguel Angel, Camacho, Benito, Rubiñán, Del Bosque, Velázquez, Aguilar, Breitner, Santillana, Netzer y Roberto Martínez.

Arbitró el colegiado extremeño Sánchez Ibáñez, cuya actuación fue fuertemente protestada con el lanzamiento masivo de almohadillas. Sacó tarjeta blanca a Monreal, Benítez, Martínez y Bustillo, y al conseguir el Madrid su primer gol expulsó a Montero.

El estadio de «La Rosaleda» registró un lleno aparentemente total, con posible récord de taquilla. Tarde nublada y buena temperatura.

GOLES

A los 15 minutos, un balón lanzado por Castronovo es desviado con la cabeza por Del Bosque que lo introduce en su propia meta sin que pueda hacer nada Miguel Angel.

A los 42 minutos, un balón colgado sobre el área malaguista es rematado por Roberto Martínez, la pelota da en el larguero y el árbitro señala gol. Con tal motivo se produce una fuerte protesta por parte de los jugadores malagueños y por el público.

A los 18 minutos de la continuación, Monreal saca el balón con la mano y Sánchez Ibáñez decreta penalty que lanza Netzer y marca.

A los 31, Aguilar remata una falta sacada por Netzer. Parece ser que el balón antes de entrar en la puerta tropezó en Orozco.

En la primera parte le fue anulado un gol al Madrid, marcado por Roberto Martínez, por falta previa de éste a Benítez.

Durante el primer tiempo los dos equipos anduvieron muy igualados de fuerza y con planteamientos tácticos similares a base de 4-3-3, si bien el del Madrid era más flexible que el del Málaga. Hubo ocasiones para ambos conjuntos, lo mismo que las hubo en la continuación, si bien en la segunda mitad el Madrid con un dominio territorial absoluto, se hizo dueño de la situación al desarbolarse el Málaga, tras la expulsión de Montero, lo que obligó a un reajuste en sus líneas con perjuicios para los marcajes que antes habían sido más severos.

Destacaron por el bando malaguista Deusto, Miguelí y Vilanova; por el

(Continúa en la página siguiente)

COPA DAVIS

4-1: AUSTRALIA ELIMINO A JAPON

Adelaida, 12. Ha sido finalmente por cuatro victorias a una el resultado favorable a Australia en su encuentro frente a Japón en la semifinal de la zona oriental de la Copa Davis que se ha disputado en Adelaida.

En el último partido de individuales el australiano Phil Dent, triunfó en tres sets (8 6, 6-4 y 6-3), ante el japonés Jun Kuki.—Alfil.

Campeonato de España de Campo a través, por clubs

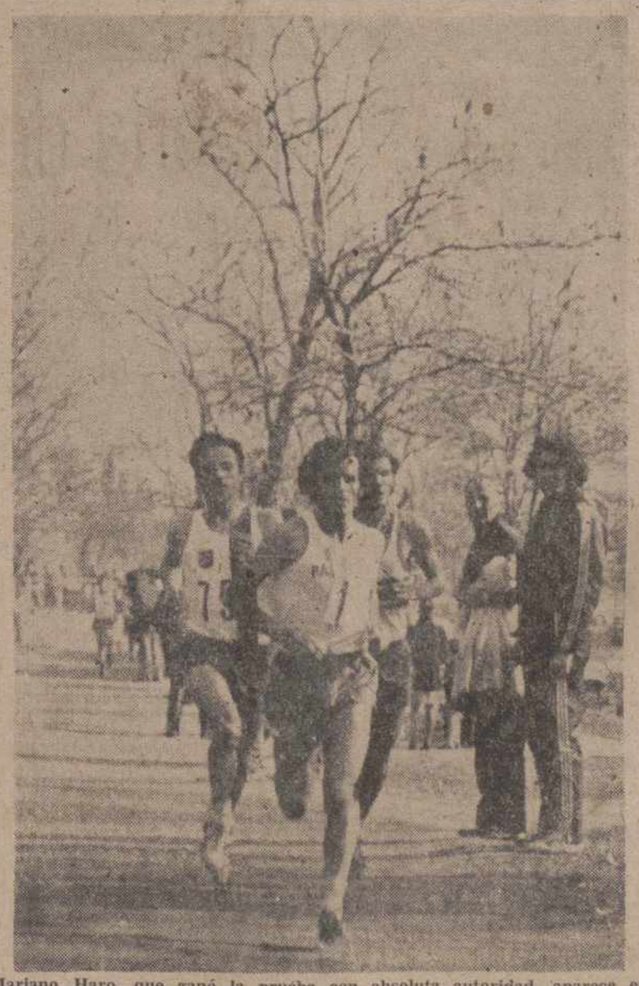

Mariano Haro, que ganó la prueba con absoluta autoridad, aparece en la fotografía marcando el tren (como lo que es: el número 1) a otros dos atletas. Son Cerrada y Ruiz Bernal. El madrileño se retiraría y el sevillano estaría fuera de concurso, aunque hizo una buena carrera, tras el «León de Becerril».—(Foto LUIS Jr.)

Educación y Descanso de Palencia, revalidó el título

Campeones en Senior y Junior

EN JUVENILES

se logró el segundo lugar

Mariano Haro

triunfó individualmente

Madrid, 12. — Quinientos atletas de ambos sexos en representación de un centenar de entidades, han participado en el Campeanato Nacional de Campo a Través por clubs, disputado esta mañana en terreno de

(Continúa en la página siguiente)

De penalty y no claro

LOGRO EMPATAR EL BARCELONA AL ZARAGOZA, QUE SE ADELANTO CON DOS GOLES

BARCELONA, 2; ZARAGOZA, 2

Barcelona, 12. — El Barcelona ha perdido su primer punto de esta Liga en su campo, ante el Zaragoza y a punto estuvo de perder los dos, puesto que los aragoneses se adelantaron en el marcador con dos goles y sólo apuradamente el Barcelona consiguió igualar el tanteo. Después, tuvo oportunidades el equipo azulgrana de inclinar el tanteo a su favor, sin lograrlo, evitándolo en dos ocasiones los postes y por su parte el Zaragoza perdió una clarísima ocasión de hacerse con el triunfo.

Arbitró con muchos errores el señor Soto Montesinos y los equipos fueron:

Barcelona: Sadurní; Rifé, Costas, De la Cruz; Migueli, Neeskens; Rexach, Juan Carlos, Cruyff, Asensi y Marcial.

A los 36 minutos Cos suplió a Costas y a los 57 Gallego a Juan Carlos.

Zaragoza: Irazusta; Blanco, M. González, Royo; Duñabeitia, Violeta; Rubil, García Castany, J. González, Arrúa y Diarte.

A los 61 minutos Rico suplió a Blanco y a los 81 Soto a Diarte.

Empezó presionando intensamente el Barcelona. A los siete minutos, Cruyff fue derribado en el área por Violeta y el árbitro no señala nada. A los 15, tremendo fallo de Costas que deja solo a J. González, pero éste tira fuera. Y a los 17, en avance por la derecha, el centro lo recoge Diarte que burla la salida de Sadurní y de tiro raso cruzado consigue el primer gol aragonés. A los 21, otro fallo de Costas deja sólo a Rubial que bombea el balón sobre la salida de Sadurní y pone en el marcador el 0-2. A los 26, tarjeta blanca a Migueli en una entrada a Rubial. El Barcelona se lanza furioso al ataque para aminorar distancias. A los 29, a pase de Rexach, Juan Carlos se revuelve, le agarra y derriba y el árbitro no señala nada. Gran bronca y lanzamiento de almohadillas. A los 35 minutos, centro de Rexach, desvía el balón Marcial y Asensi de cabeza consigue el primer gol barcelonista. Visto los fallos de Costas, el entrenador azul-

(Continúa en la página siguiente)

M.C.D.2022

El "derby vasco"

FUERTE DERROTA del Ath. Bilbao en Atocha

Lleno, buen ambiente y deportividad

R. SOCIEDAD, 3; ATH. BILBAO, 0

San Sebastián, 12. — En partido de Liga correspondiente a la jornada de hoy de Primera División, la Real Sociedad ha vencido al Athlétic de Bilbao por tres tantos a cero. Al descanso se llegó con ventaja realista de uno a cero.

Alineaciones:

Real Sociedad: Artola, Gorriti, Arzac, Cortabarría, Uranga, Murillo, Urreisti, Amas, Araquistain, Ansola y Boronat. A los 39 minutos del primer tiempo, Ansola, lesionado, cedió su puesto a Satrustegui. A los 37 del segundo tiempo, Amas, que pidió el relevo, fue reemplazado por Corcuera.

Athlétic de Bilbao: Iribar, Escalza, Astrain, Madariaga, Guisasola, Rojo II, Villar, Amorrortu, Dani, Carlos y Rojo I. En el segundo tiempo fueron sustituidos los hermanos Rojo, I, primero, a los treinta minutos, por Lasa, y el segundo, a los 37, por Zabalza.

Arbitro:

El catalán Crespo Aurre pasó inadvertido en el primer tiempo, pero se complicó en el segundo un partido en el que los dos equipos le dieron, en general, facilidades. Por error de un juez de línea anuló un cuarto tanto a la Real Sociedad. En cuanto a las tarjetas (cinco blancas, tres a jugadores del Athlético, pecó bastante por exceso).

Goles:

1-0. A los 19 minutos, un balón «robado» por Urreiste en el centro del campo lo lanza el interior donostiarra sobre Murillo. Este gana por velocidad a dos defensores vizcainos y, sobre la salida desesperada de Iribar, coloca el balón junto al poste izquierdo.

2-0. A los seis minutos del segundo tiempo, Satrustegui dribla a dos contrarios al borde del área. En lugar de chutar pasa al hueco, adonde acude de nuevo Murillo, que empalma de manera impresionante colando el balón junto al larguero.

3-0. A los 25 minutos, centro de Urreisti desde la línea de fondo. Remata Araquistain de cabeza a bocajarro, Iribar consigue rechazar en un alarde de reflejos, pero el propio Araquistain, otra vez de cabeza, remacha el tanto.

Incidencias:

Tarde veraniega, con sol hasta el descanso y temperatura muy agradable. El segundo tiempo se jugó con luz artificial. Lleno a rebosar en los graderíos con presencia de numerosísimos seguidores vizcainos. En general, la deportividad y la camaradería reinó dentro y fuera del terreno de juego. Fueron muy ovacionados los dos equipos al comienzo y el final del partido y también Iribar, al que se rendía homenaje.

Comentario:

Partido interesante, disputado en un extraordinario ambiente, en el que el Athlétic de Bilbao, sobre todo en el primer tiempo, dominó territorialmente, con buen control del balón por parte de sus jugadores en la zona ancha del campo.

Pero la Real Sociedad, con una perfecta defensa, cubría muy bien todo posible hueco, con lo que los delanteros rojiblancos se veían obligados a disparar de lejos o bombear balones, con ventaja para Artola que cuajó una lucidísima actuación.

Sin embargo, cuando la Real controlaba la pelota en la zona ancha del terreno, sus contraataques llevaban siempre mucho peligro ante Iribar, que en los tres goles y en un par de situaciones más, se vio con un delantero solo ante él, con el balón controlado.

En el segundo tiempo tuvo el Athlétic su mejor oportunidad, a los 16 minutos, cuando el señor Crespo decretó penalty contra la Real por una falta de Uranga en el área local que fue muy protestada. Pero Guisasola, encargado de lanzar el máximo castigo, envió el balón fuera, muy desviado.

Al minuto cuarenta y dos se anuló un tanto a Araquistain, que había desviado hábilmente un centro de Corcuera, porque el juez de línea señaló que el centro se había producido ya desde fuera de la línea de fondo, línea que la pelota apenas llegó a tocar.

En suma: partido entretenido que ganó merecidamente la Real por su gran segundo tiempo y por su mayor profundidad a lo largo de los noventa minutos. Entre los realistas destacaron Artola, Arzac, Cortabarría, Murillo y Amas. En el Athlétic, Madariaga, el primer tiempo de Villar y algunos destellos de Rojo I, que tuvo un pugilato con Gorriti a lo largo de los minutos que estuvo en el terreno de juego.—Alfil.

De penalty y no claro

(Viene de la página anterior)

grana le sustituye por Ros, pasando este a extremo derecho, Rexach a la izquierda, Marcial al centro del campo y Juan Carlos de líbero. Mejora así la defensa azulgrana y el equipo local sigue empujando en busca del empate. En el minuto 38, un empujón a Cruyff dentro del área pasa también sin sanción.

En la segunda mitad, a los seis minutos, Cruyff lanza a Migueli que se mete en el área perseguido por Duñabeitia, cae sin que el jugador zaragocista le toque y esta vez el colegiado señala penalty que lanza Neeskens y vale el gol del empate. La presión barcelonista sigue siendo intensa y a los 15 minutos estrella Marcial el balón en el poste mientras a los 17, otro remate de Cruyff también da en la madera antes de que el balón salga fuera. En los últimos minutos la presión azulgrana es agobiante y se lanzan varios saques de esquina consecutivos sin que los locales consigan desnivelar el marcador. En cambio, el Zaragoza, estuvo a punto de marcar en un fallo total de la defensa azulgrana que permite a Rubial escapar solo y plantarse ante Sadurní, pero éste sale cubriendo el marco y el disparo de aquél logra desviarlo a corner.

Mal partido del Barcelona como conjunto, aunque todos sus hombres lucharon con ahinco para conseguir la victoria. El Zaragoza, por su parte, estuvo bien, sobre todo en el contraataque, en el que se lucieron Rubial y Diarte.—Alfil.

Aumenta su ventaja el REAL MADRID

(Viene de la página anterior)

conjunto blanco, el portero Miguel Angel, Camacho y Netzer.—Alfil.

FUTBOL: PROBABLE DENUNCIA CONTRA SANCHEZ IBAÑEZ

Málaga, 12. — Según manifestaciones recogidas en los vestuarios tras el encuentro Málaga-Real Madrid celebrado esta tarde en «La Rosaleda», parece ser que la directiva del Club Deportivo Málaga piensa presentar una denuncia contra el árbitro del encuentro, señor Sánchez Ibáñez, por estimar injuriosas unas palabras dirigidas al extremo Guerini con motivo de una reclamación hecha por éste.—Alfil.

LA RECLAMACION DEL MALAGA CONTRA EL ARBITRO

Málaga, 12. — En anexo al acta del partido celebrado esta tarde frente al Real Madrid, parece ser que el C. D. Málaga ha hecho constar su creencia de que el árbitro, señor Sánchez Ibáñez, dirigió ciertas frases al jugador Guerini, que a su juicio estima insultantes o despectivas.

Por lo visto, la reclamación en tal sentido quedará reducida a esta constancia, sin que se produzca otro tipo de denuncia como parecía desprenderse de las manifestaciones recogidas en las casetas en los primeros momentos una vez terminado el encuentro.

También parece ser que el Málaga ha hecho constar que se permitió el juego habiendo almohadillas en el campo.—Alfil.

Ganó el Spórting, pero con suerte

Flojo partido en El Molinón

GIJON, 1; MURCIA, 0

Gijón, 12. — Por un gol a cero ha vencido el Spórting de Gijón al Murcia en encuentro jugado esta noche en El Molinón, televisado en directo. El estadio registró una gran entrada, en noche de buena temperatura aunque con una ligera llovizna.

Cuidó del arbitraje el colegiado señor Camacho, que tuvo una excelente actuación. Mostró tarjeta blanca a Camino y a Doria.

Los equipos presentaron las siguientes alineaciones:

Spórting: Castro, Fabián, Doria, Piñel, Herrera, José Manuel, Megido, Ciriaco, Quini, Fanjul y Caurruca.

Murcia: Elting, Camino, Pazos, Lema, Murciano, Herrero, García Soriano, Cristo, Cortés, Van Dijck y Juan Antonio.

En el minuto 38 del primer tiempo Ortega sustituyó a Lema, en el Murcia y en el minuto 15 del segundo Valdés a Fanjul en el Spórting.

Encuentro en líneas generales pobre en calidad técnica, con una actuación floja del Spórting, que estuvo premioso, impreciso y desarbazado. No acertaron los hombres del centro del campo y la defensa tampoco se mostró segura. Los delanteros mal servidos no acertaron a romper el cierre defensivo de los adversarios.

En la primera parte, la iniciativa y el dominio fueron siempre del Spórting, con escasísimos contraataques del Murcia, pero en la segunda mitad, el Murcia contraatacó con más insistencia y peligro, aprovechando la desorientación del equipo gijonés.

Puede decirse que el resultado justo hubiera sido un empate, ya que los visitantes hicieron un segundo tiempo francamente bueno, tiraron a puerta más que el Spórting, cuyo remate brilló por su ausencia.—Alfil.

Sin goles en el Manzanares

(Viene de la página anterior)

vocó al señalar dos fueras de juego, uno en la primera parte y otro de la segunda.

Poco o nada que escribir del primer tiempo, cuyos 45 minutos transcurrieron en el mayor aburrimiento ya que apenas se dieron jugadas de gol y todo se desarrolló en el centro del campo.

La segunda parte cambió por completo, pues que el At. de Madrid apretó mucho y obligó a cerrarse en su terreno a un Celta que se olvidó casi por completo de la ofensiva para "evacuar" balones de su área. En esta segunda mitad, hubo varias jugadas de peligro ante el meta Rodri, pero siempre fueron desaprovechadas por los delanteros atléticos, en tarde regada de desaciertos rematadores.—Alfil.

ATENCION

Importante Empresa, con relaciones comerciales en todo el Norte,

PRECISA

VENDEDOR

Para visitar comercio en industria en general, en esta provincia.

SE OFRECE:

— Fijo mensual.
— Dietas diarias.
— Gastos locomoción.
— Importantes comisiones.

SE EXIGE:

— Dedicación plena.
— Vehículo propio.
— Conocimiento en ventas.
— Trabajar capital y provincia.

Interesados escribir urgentemente al Apartado 395 de Burgos, Adjuntando curriculum vitae y fotografía.

Campeonato de España de Campo a través, por clubs

LOS JUNIORS.—El doble triunfo por equipos de Educación y Descanso «estaba cantado», como por aquí se dice, para los que querían y podían ver. Aquí están los juniors en acción: Cándido Alario, que fue segundo en la meta, Manuel Fernández, cuarto) y Amador Aparicio, que completó la clasificación del equipo. (Foto LUIS Jr.)

JUVENIL. — Alfredo García, el primer palentino clasificado en juveniles, entrando en la meta. Es una de nuestras esperanzas de continuidad de la supremacía palentina en el cross nacional. (Foto LUIS, Jr.)

(Viene de la página anterior)

la Casa de Campo. La mañana, soleada y con temperatura agradable, facilitó que la concurrencia de público fuera muy numerosa para presenciar esta prueba atlética.

Las clasificaciones individuales en los primeros puestos, fueron las siguientes en cada categoría:

Categoría senior, masculino, (10.000 metros):

1 **Mariano Haro Cisneros, E. y D. Palencia, 32-28-4.**
2 Estanislao Durán Calvo, R. C. Celta, Pontevedra, 33-20-6.
3 **Santiago de la Parte, E. y D. Palencia, 33-21-.**
4 **José Haro Cisneros, E. y D. Palencia, 33-22-6.**
5 Ricardo Ortega Sánchez, Juventud O. J. E., Toledo, 33-9-2.
6 José Frechilla Almagro, Atl. Almi, Vizcaya, 33-44-2.
7 Enrique Graña Férez, C. U. A. Santiago, La Coruña, 33-47-2
8 Jouko Kuha. R. C. Celta, Pontevedra, 33-56-2.
9 Vicente Egido Bojao, C. F. Barcelona, 34-01-8.
10 Antonio Lanos Alonso, Tajamar Madrid, 34-03-2.

Hasta un total de 97 clasificados.

Categoría junior, masculina, (6.500 metros):

1 José Luis González Sánchez, Asland, Toledo, 22-06-2.
2 **Cándido Alario Casado, E. y D. Palencia, 22-19-4.**
3 Manuel Pérez Ayudox, U. D. Salamanca, Salamanca, 22-36-6.
4 **Manuel Fernández Bernabés, E. y Descanso, Palencia, 22-40-6.**
6 Carlos Pacios Sanjiao, Estudiantes Lugo, 23-08-2.
7 José María Díaz Franquet, A. D. Antorcha, Lérida, 23-15-6.
8 Evaristo Cancelas Serodio, S. A. Vigo, Pontevedra, 23-17-4.
9 Luis Andrés Alfaro, Academia-Almi, Vizcaya, 23-19-8.
10 Honorato Hernández Blanco, U. Deportiva Salamanca, Salamanca, 23-22-8.

Hasta un total de 111 clasificados.

Categoría juvenil, masculina (4.500 metros):

1 Santiago Llorente Fernández, Imperio O. J. E., Segovia, 15-10-2.
2 José Manuel Abascal Gómez, C. A. E. Cueto, Santander, 15-25-6.
3 Gerardo Martínez Manco, R. C. Deportivo, La Coruña, 15-29-6.
4 José María Caldero Fontana, Sicoris Club, Lérida, 15-34-2.
5 Francisco Sánchez Vargas, Estadio O. J. E., Granada, 15-36-4.
6 Antonio Prieto Velasco, Imperio O. J. E., Estobia, 15-40-0.
7 **Alfredo García Blanco, E. y Descanso, Palencia, 15-43-2.**
8 Fidel Vázquez Miguélez, Estudiantes, Lugo, 15-45-8.
9 Luis Sastre Salcedo, Juventud, Toledo, 15-46-0.
10 Pedro Mayora Oria, S. D. Urola, Guipúzcoa, 15-55-2.

Hasta un total de 138 clasificados.

Categoría junior-senior femenina, 3.250 metros):

1 Belén Azpeitia Mendioroz, S. D. Anoeta, Guipúzcoa, 12-[illegible]
2 Consuelo Alonso Alonso, C. U. M. Madrid, 12-42-4.
3 Marcelina Hernáiz del Campo E. y D., Logroño, 12-44-2.
4 Iciar Martínez Benítez, L. Canguro, Madrid, 12-44-4.
5 Rosa María Ochandiano Arana, At. S. Sebastián, Guipúzcoa, 12-54-6.
6 María Pilar San Martín Ord, R. C. Celta, Pontevedra, 12-56-4.
8 Pilar Freixa Mahsager, C. N. Barcelona, Barcelona, 13-07-4.
9 Carolina de la Reina. M. Canguro, Madrid, 13-09-2.
10 María Dolores García Pilán C. N. Barcelona, Barcelona, 13-13-8.

Hasta un total de 57 participantes.

Clasificación por equipos: categoría junior:

1 **E. y Descanso, Palencia, 18 puntos.**
2 R. C. Celta, Pontevedra, 53.
3 Estadio CJE, Granada, 63.
4 U. Deportiva, Salamanca, 69.
5 Juventud CJE, Toledo, 83.
6 Estudiantes, Lugo, 88.
7 F. C. Barcelona, Barcelona, 93.
9 Vallehermoso, Madrid, 114.
10 S. R. Cantabria, Logroño, 116.

Categoría senior:

1 **E. y Descanso, Palencia, 8 puntos.**
2 R. C. Celta, Pontevedra, 34.
3 Canguro, Madrid, 40.
4 F. C. Barcelona, Barcelona, 63.
5 Arquitectura, Madrid, 71.
6 C. D. Herrera, Guipúzcoa, 74.
7 C. U. A. Santiago, La Coruña, 80.
8 U. Deportiva, Salamanca, 91.
9 A. Almi, Vizcaya, 98.
10 Vallehermoso, Madrid, 100.

Categoría juvenil:

1 Imperio CJE, Segovia, 21 puntos.
2 **E. y D., Palencia, 59.**
3 Vallehermoso, Madrid, 63.
4 C. G. Barcelonés, Barcelona, 67.
5 Estudiantes, Lugo, 72.
6 C. A. E. Cueto, Santander, 85.
7 C. D. Arquitectura, Madrid, 100.
8 Sicoris, Lérida, 107.
9 A. Almi, Vizcaya, 114.
10 Juventud CJE, Toledo, 121.

Categoría Femenina:

1 C. N. Barcelona, Barcelona, 29 puntos.
2 S. D. Anoeta, Guipúzcoa, 34.
3 C. U. M., Madrid, 37.
4 Canguro, Madrid, 42.
5 R. C. Celta, Pontevedra, 43.
6 R. C. Deportivo, La Coruña, 53.
7 C. A. U. M., Navarra, 73.
8 A. S. Sebastián, Guipúzcoa, 87.
9 Marathon, Madrid, 90.
10 Medina, Valladolid, 117.—Alfil.

CAMPEONES.—Arriba, Mariano Haro, ya en solitario y sin que se vea a nadie tras él. Sigue siendo el mejor. A la derecha, su hermano Pepe que se clasificó cuarto, y abajo, Santiago de la Parte, tercero en la prueba. El título de Campeones de España fue tan claro como prueba la diferencia en la puntuación.—(Foto LUIS Jr.)

Victoria del GRANADA EN ALICANTE

Logró el gol en su única jugada de ataque

HERCULES, 0; GRANADA, 1

Alicante, 12. — El Granada se llevó los dos puntos del Rico Pérez al vencer al Hércules con un gol logrado en su única jugada de ataque.

Alineaciones:

Granada: Izcoa; Sierra, Fernández, Falito; Dueñas (Chirri), Ederra; Santi, Grande, Quiles, Parits (Porta) y Montero Castillo.

Hércules: Humberto; José Antonio, Giuliano, Quique (Pachón); Carbonell, Rivera; Arieta, Baena, Barrios, Juan Carlos y Carcelén (Pepín).

El único gol de la tarde se marcó en el minuto 30 del segundo tiempo, en la única jugada de ataque del equipo granadino. Se internó Santi por la izquierda, llegó hasta la misma línea de corner, posiblemente la rebasó, centró retrasado y Quiles, con Humberto desplazado y sin oposición de la defensa local, envió el esférico a las mallas.

Arbitró el colegiado señor Medina Segovia, catalán, que estuvo acertado. Mostró tarjeta blanca a Porta, por cortar con las manos un avance herculano.

Tarde espléndida, con buen sol y una temperatura ideal, gran entrada, rayando el lleno.

Aunque parezca un contrasentido, los dos puntos que esta tarde se disputaron en el estadio Rico Pérez se los llevó el equipo que menos oportunidades tuvo de marcar.

El Hércules, con un juego eminentemente ofensivo, obligó al Granada a encerrarse en su parcela, multiplicando sus efectivos en el área propia, que defendieron a capa y espada, anulando así no sólo las evoluciones de los delanteros herculanos en su demarcación, sino toda posibilidad de que Izcoa fuera batido.

Diremos para que se tenga una idea aproximada de lo que fue la pugna entre granadinos y alicantinos, que éstos ejecutaron en el primer tiempo once saques de esquina y trece en la segunda mitad, mientras el Granada no tuvo oportunidad de ejecutar uno solo de estos castigos.

El contratiempo que suponía el gol del Granada desmoralizó totalmente a los jugadores locales, que en los minutos finales no acertaron a recomponer sus líneas teniendo que soportar el dominio forastero, obligados los locales a defender su parcela para evitar una derrota mayor. —Alfil.

TROFEOS.—El presidente del Club de Educación y Descanso de Palencia, don Antonio Hermoso, recogiendo los trofeos de campeones, en las categorías senior y junior, y subcampeones en juveniles, revelador dato este último, pues no había en esta categoría demasiadas esperanzas. (Foto LUIS Jr.)

TAMPOCO EN VALENCIA HUBO GOLES

VALENCIA, 0; ELCHE, 0

Valencia, 12. — En partido de liga de Primera División disputado esta tarde en el estadio Luis Casanova, el Valencia y el Elche empataron a cero.

Dirigió el encuentro el colegiado andaluz señor Navarrete, que fue muy protestado por el público. En sus decisiones perjudicó a ambos equipos por igual.

Alineaciones:

Valencia: Balaguer; Cervero, Sol Martínez, Antón, Claramunt; Quino Keita, Tirapu, Jara y Valdez (Planelles).

Elche: Esteban; Indio, Canos, Montero; Bonet, Sitja (Alfonseda); Juan, Jubén Cano, Gómez Voglino y Melenchón.

Durante el transcurso del encuentro el árbitro expulsó a Antón, minuto 22, por agredir a Sitja cuando este ya no estaba en posesión del esférico. En el 80, mostró la tarjeta blanca a Alfonseda por desplazar el balón, a los 89, a Esteban, por pérdida de tiempo.

El encuentro resultó de escasa calidad técnica y bastante bronco, aunque afortunadamente las brusquedades no llegaron a más, tras la expulsión de Antón, que frenó bastante los ímpetus de unos y otros.

De salida, el Elche se lanzó al acoso del portal del Valencia, y los de casa, sorprendidos, no supieron como desbaratar los continuos ataques de los pupilos de Nestor Rossi. A los ilicitanos, sin embargo les faltó remate y picardía en los últimos metros, por lo que las ocasiones de gol se desperdiciaron.

En la segunda parte, el Valencia salió decidido en busca del triunfo, pero unas veces la falta de puntería, muchas otras la defensa y Esteban, y algunas pocas el árbitro, se encargaron de evitar que el balón llegara a las mallas visitantes. De hecho, el balón llegó, en el minuto 58, pero el colegiado, a indicación de uno de sus ayudantes, invalidó el tanto por fuera de juego, un tanto dudoso.

De todos modos, no hay que achacar la derrota al colegiado de turno ya que también hubo dos derribos dentro del área local de los que tampoco se enteró o no quiso enterarse.

M.C.D.2022

En "La Balastera"

Palencia	Turón
1	0

Con dominio pero sin precisión, llegó la décima victoria morada

Ante un TURON, seudo "equipo revelación", que vino sólo a defenderse, resultó aquella muy "sudada"

El equipo local, con notables ausencias, anduvo un tanto desvertebrado

Marcó el gol un suplente: Mota, en el minuto 21 de la segunda parte

Premio a la voluntad

El Palencia materializó esta tarde su amplio dominio (lanzó 12 córners por dos su oponente) a los 21 minutos del segundo tiempo, al conseguir Mota, el suplente, el gol de la victoria. Sudadísima victoria, esta décima del equipo palentino, porque no sólo venía tan tardía y precaria en este encuentro contra el Turón, sino que lo hacía tras seis encuentros consecutivos anteriores sin haberla contabilizado.

Fue, en esta ocasión, como un premio a la voluntad. Porque el Palencia, pese a su dominio, no jugó bien. Le faltó orden en el centro del campo, en el que se notaba mucho la ausencia del «cerebro» orquestador Nozal. Núñez, que le sustituía, todo voluntad, pero acusando el dilatado espacio que ha estado sin jugar, no podía sacarse de la manga un juego constructivo de encaje de bolillos. Y al quebrarse por esta línea medular la precisión, que no el empuje (repetimos que éste fue tenaz siempre), el Palencia entró en el juego contrario de mucho forcejeo y bastante patadón y tente tieso.

Encontró un rival, como se temía, difícil el Palencia. Pero el Turón más se distinguió por su codicia, su marcaje estrecho y su defensa recia (en la que sobresalió su portero Josini y el central Blanco), que por otra cosa. Ya que, aparte de aquello y algunos contrataques peligrosos de Eugenio (pese a sus tarascadas, en las que también abundó Benjamín, ambos sustituídos), dio poco de sí. Pasó por «La Balastera» en un tono vulgar, sin merecer, desde luego, ese calificativo de «equipo revelación», que se le ha dado. Porque ciertamente reveló pocas cosas, en lo que a buen fútbol se refiere. Claro que hizo su partido, que no era otro que mantener el empate a cero, bajando muchos jugadores a su área, con sólo dos hombres en punta prácticamente: Balbino y Eugenio, para aprovechar los esporádicos contragolpes.

Apenas arriesgó. Incluso, perdió mucho tiempo, cuando el marcador estaba sin moverse, dejando que los continuos ataques locales, esta tarde repetida y voluntariosamente, también, llevados por Gento, por ambas alas y hasta por el centro, se estrellasen una y otra vez contra su compacta cobertura. Como el tiempo pasaba y el cero a cero les favorecía, no dudaron en seguir con esta eminente táctica de contención, en la que el aguijón morado se rompía por falta de precisión y picardía en el tiro. Se disparaba, pero marrando la diana de la puerta, o dejando ir hacia ella balones inocentes (salvo un cabezazo envenenado de Garre, que desvió apuradísima a córner Josini), y, así, le era a éste cómodo ver los tiros, detenerlos y hasta permitirse el lujo de hacer palomitas. Sólo en una ocasión no pudo hacerla, en la del gol, porque, entonces, el trallazo de Mota, entró colocado, a media altura. Y cuando se dispara bien, no hay quien componga la figura.

Pudo el Palencia haber logrado, por lo menos, otro gol. Lo tuvo Rupérez en la punta de la bota, a dos metros del portero, cuando Gento, que había hecho una jugada de maestro, le sirvió en bandeja. Pero aquél no tiró bien, y el chut defectuoso, rebotó en la bota de un contrario y se fue a córner sin pena ni gloria. Era, entonces, el minuto 43 de la segunda parte, y dejó sin redondear un resultado que mereció redondearse. Porque, aunque no se hizo por parte morada un juego brillante, repetimos (digamos que el equipo acusaba como una desvertebración exacta por el centro, donde faltaban Panchulo, Nozal y Quini en cada línea), sí se puso toda la carne en el asador, ante un rival que se limitó a destruir juego, sin apenos crearlo.

Tanta iniciativa morada, aunque pecara de temperamental e imprecisa, bien se mereció la rúbrica de más goles de ventaja.

Sólo llegó uno. Precario, pero precioso. Rompía un largo camino sin victorias, y dos empates consecutivos en casa. Era un premio a la voluntad, que, como primera ganancia del año en «La Balastera», y ante el seudo equipo revelación del Turón, no estaba mal.

Añadamos, como apostilla final, que la décima victoria palentina fue protagonizada ante el testimonio de un excelente árbitro extremeño: el Sr. Lucas Meléndez, que hizo una magnífica labor, para que los que pudieran creer que de Extremadura ya no venían los conquistadores, cambiasen de opinión. El, a menos, conquistó todos los elogios, aunque menudeara en la exhibición de tarjetas blancas (cuatro) y expulsase a nuestro Zugazaga, por repeler una durísima entrada, de forma improcedente.—F. BUISAN.

CORNER.—El defensa se adelanta al remate del delantero morado, enviando la pelota a córner, cuando el portero andaba un tanto descolocado.—(Foto LUIS)

AMBIENTE

Tarde gris, pero muy suave. Regular entrada. Aplausos pada el once arlequinado asturiano (camisola a cuadros branquiazules, pantalón azul), y muy nutridos al Palencia, por su empate anterior en Gijón.

Escoge campo el Turón, que se queda ocupando la portería del lado del río.

PRIMER TIEMPO

Apenas pone Garre la pelota en juego, el equipo visitante adopta una táctica defensiva. Escalona a sus hombres en cinco líneas: el portero cuatro defensas: Carneado, Rubén (líbero), Fueyo y Blanco; cuatro medios; Benjamín, José Luis, Castañeda y Chatín; y dos delanteros en punta: Eugenio y Balbino.

Esta táctica, que aporta a la zaga, en seguida que el Palencia empuja cinco y seis hombres acumula a éstos excesivamente en el área visitante, haciendo que los ataques palentinos, que empieza a prodiarse, encuentren poco hueco.

El Palencia, con tres hombres cubriendo a Marcos: Alonso que vigila a Eugenio, el más peligroso y un tanto marrullero delantero arlequinado. Zugazaga, de libre y Valle, encargándose del marcaje de Balbino deja muy suelto a Meneses, para lanzarse desde atrás (otras veces lo hace Alonso), y así empenzar a cargar el juego en el campo forastero. En la media local, Núñez ayudado por Vega y Rupérez, trabajan con ganas, echándole empuje sobre todo, y velocidad para anticiparse a las jugadas y controlar el balón, con aperturas a las alas, principalmente al lado de Gento, que se emplea con ganas, aunque, como el resto de los atacantes morados, sin resquicio para encontrar puerta, por la abundancia de defensores contrarios, y cierta premiosidad e inocencia en los disparos locales. Así, la presión local, que es intensa a ratos, se hace inoperante no teniendo inconveniente los defensores asturianos de ceder córners (ocho sacó el Palencia en esta parte, por dos su oponente), para neutralizar agobios. Se anotan tiros Flóres, fuera, Gento y cabezazo de Rupérez que desvía a córner de gran parada Josini, cuando el gol se cantaba.

Se pone mucha voluntad en el lado morado, pero no hay precisión ni mordiente, y así van pasando los minutos, con claro dominio palentino, tan tenaz como ineficaz. Y otros disparos de Vega y Garre, salen desviados.

Mientras tanto, aislados contragolpes visitantes, a cargo, casi siempre de Eugenio, que suele aprovechar los adelantamientos de Alonso, cuando, al despejar fuerte la defensa asturiana, le llegan balones adelantados, y merodear el área local, para tirar con malas intenciones en el minuto 44, rechazando el cuerpo de Marcos providencialmente a córner. Fue una de las pocas jugadas peligrosas asturianas cuya meta está a punto de ser perforada de nuevo cuando se consumía esta parte, en un tiro bombeado de Meneses, que volvió a desviar a córner, con la punta de los dedos Josini, lanzándose sin consecuencias, cuando el árbitro señalaba el final de esta primera mitad.

SEGUNDO TIEMPO

En la continuación, a poco de comenzar (iban seis minutos) Mota sustituyó a Flórez jugador éste que, aunque había trabajado, como sus compañeros, no se mostraba eficaz por su banda. Mota, puso entusiasmo ,algunos avances bien llevados con centros no aprovechados y el gol de la victoria, que no fue poco; aunque acusó falta de partidos. Esta parte, volvió a presentar parecidas características a la primera. Siguió el dominio local, con tiros inocentes, uno de Gento y otro de Rupérez, desde lejos, y raso, que no tuvo dificultades de atrapar Josini. Los asturianos sustituyen a Eugenio por Fernando. Y como aquél era el que más había incordiado por delante, quiere ello decir, que se abandonaba casi la idea de meter goles, aumentando la de evitarlos, para mantener el empate. Se entra así en un forcejeo entre ocho hombres del Palencia al ataque (sólo atrás Marcos, Zugazaga y Valle, para vigilar al único jugador asturiano en punta: Balbino), por diez asturianos sacando balones como sea. A veces, la presión local es agobiante, pero muy marcados sus delanteros, siguen sin hallar fisuras por donde meter el balón. Se consigue al fin, tras otros tiros desviados o faltos de picardía, en el minuto 21, cuando Alonso, que había realizado otro de sus impetuosos avances, llega hasta cerca del área, cede en corto a Mota, que empalma un gran chut a media altura, y el gol imparable sube al marcador.

Los asturianos, que se habían dedicado a perder tiempo, ahora no se demoran, y endurecen algo su juego, con alguna réplica local, por lo que salen a relucir tarjetazos a Balbino y a Meneses. Poco después, roja a Chatín, que entró feamente a Zugazaga con réplica contundente de éste ,valiendo a los dos la expulsión. Garre pasa al puesto de Zugazaga. El Turón ha sustituido a Benjamín, que había dado lo suyo, y, por correspondencia, sufrió alguna tarascada por Berdión. Hacen unos intentos de penetración en el área local, con poca fortuna, pues los defensas morados, ya más en línea, vigilan bien, y no dejan pasar nada. Además, que el Turón, sin su más eficaz hombre: Balbino adelante, pierde calidad en sus deslavazadas incursiones.

Vuelve el Palencia a la carga, y fuerza tres córners seguidos, del minuto 20 al 30 con tiro final bombeado de Meneses (este jugador está jugando muy bien tanto defendiendo como atacando) que bloca por alto Josini. Otro de Gento, que no sujeta el portero, para recogerlo después. Un tiro suelto de Castañeda, que bloca sin apuros Marcos. Otro bombeado de Alonso, también blocado. Y, cuando el partido estaba a punto de terminar, la gran jugada de maestro de Gento, yéndose, por la izquierda hasta el área chica visitante y centrar hacia atrás, desde la misma línea de córner, para que alguien no tuviese más que meter el pie. Lo hizo Rupérez, defectuosamente, y el balón, tras rebotar en un contrario, se marchó a córner, perdiéndose otra gran oportunidad de aumentar la ventaja. Con una jugada de Vega y tiro flojo, parado, y tarjeta a Rubén (nos pareció ver) por protestar una jugada, cuando ya el reloj pasaba un minuto de la cuenta reglamentaria, finalizó el partido sin más incidencias. En esta parte, el Palencia lanzó otros cuatro córners por ninguno su contrario.

JUGADAS, GOL E INCIDENCIAS

Primer tiempo:

Minuto 1: Contrataque asturiano,

(Continúa en la página siguiente)

CALENTADORES DE AIRE
DIEMO

De 22.000 a 160.000 K/cal/h.
Para locales ventilados o cerrados.
Resuelva sus problemas de calor o secado en
- Naves industriales, iglesias.
- Establos, gallineros.
- Invernaderos, construcción.
- Talleres, garajes.

DISTRIBUIDORES:
TEJEDA Y CIA., S. L.
B. Bengoa, 28. Tfnos. 722492-723747

GENTO.—Sale Josini a cortar una internada de Gento. Fue el «capi» morado la revelación del partido, pues volvió por sus fueros como en los buenos y jóvenes tiempos.—(Foto LUIS)

Pasillos y vestuarios

SIRGO: "Incluso el resultado ha sido corto, pero el Palencia no precisaba ser tan bronco"

VAQUERO: "Lo importante es que se ha sostenido el ritmo, que nos vamos recuperando"

TRANQUILIDAD, PESE A TODO

Ha terminado la primera parte y el fantasma del empate nos asusta a todos, encaramado al marcador. No obstante, en el vestuario morado hay tranquilidad. Vaquero dice a los muchachos:

—Vamos a seguir luchando y ganaremos. La mala suerte no puede repetirse tarde tras tarde. Procurad insistir más en el juego por las alas. Ellos se contentan con el empate sin goles y eso va a perderles.

Alguien comenta que Eugenio (el número 10 de los asturianos) no deja de incordiar y de provocar. Un jugador, cuyo nombre no hace al caso dice:

—Se le manda a la caseta.

—Eso es cosa del árbitro.

—O nuestra

Quien está escuchando la conversación tremendamente serio es Valle.

«¡ESE PENALTY!»...

Al fin, se ha ganado. Los jugadores desfilan hacia los vestuarios. El delantero centro del Turón entra "anatematizando" al árbitro:

—¡Ese penalty que me han hecho al final! Mira que no pitarlo. Si será...

Zanja cuestión su compañero Castañeda, el enguantado:

—Está visto que contra estos equipos no se puede jugar. Tienes que perder por obligación...

Sirgo es el entrenador del Turón. Me atiende inmediatamente, pero comienza hablando él:

«LA VICTORIA, JUSTA»

—Es muy poco lo que tengo que decir: ganó el que mejor ha jugado, y ese ha sido el Palencia. Incluso el resultado ha sido corto. El uno a cero no refleja exactamente los méritos de unos y de otros, ni la diferencia existente entre ambos equipos. Ahora bien, quiero añadir algo más: que el Palencia no necesitaba actuar con la brusquedad con que hoy lo ha hecho. En el fútbol no hay enemigos, sino rivales.

—Brusquedad, efectivamente, ¿pero quién ha sido el culpable?

—Eso no me lo pregunte a mí, sino a los jugadores palentinos. Cuando se es profesional, se juega y se gana, lo mismo que se cobra, pero sin "matar" al contrario.

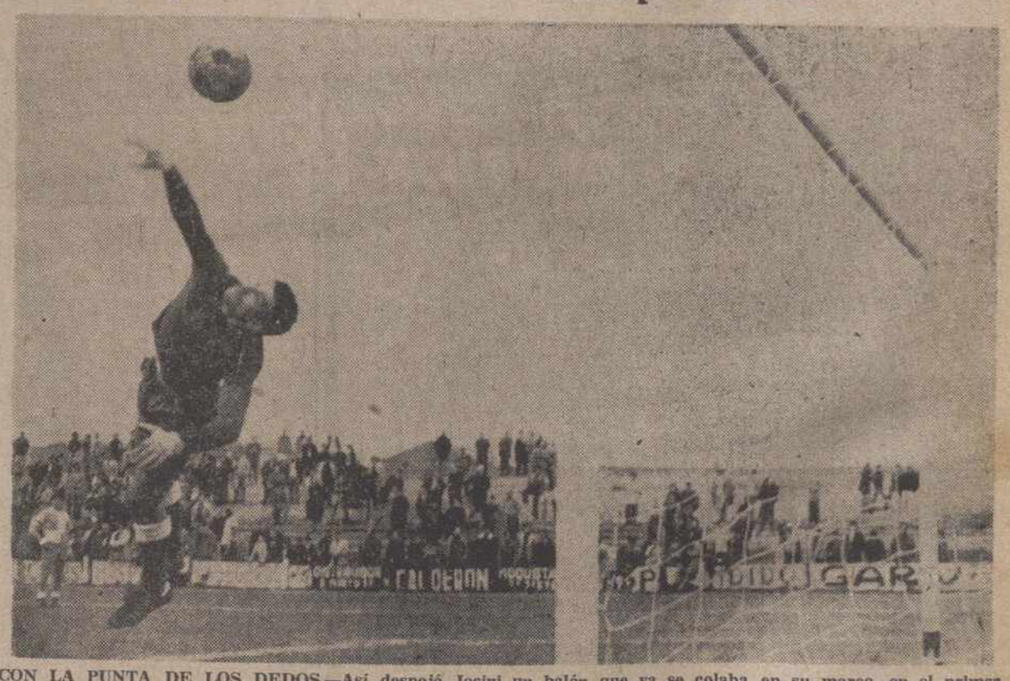

CON LA PUNTA DE LOS DEDOS.—Así despejó Josini un balón que ya se colaba en su marco, en el primer tiempo. Fue el portero asturiano el hombre mas destacado de su equipo. — (Foto LUIS)

—Dejémoslo, Sirgo. ¿Equipo "revelación" el Turón?

—Yo creo que no. Somos un conjunto modesto, que salimos a luchar cada tarde. Lo de "equipo revelación" es un invento de la crítica y como no resulta ofensivo, pues lo aceptamos.

—¿Algo más?

—No, ya le dije que era poco lo que tenía que decir.

—Pues muchas gracias, y adelante.

«UN ADVERSARIO INCOMODO»

Vaquero está comentando algunas jugadas, tratando, "en caliente", de deducir enseñanzas. Luego charlamos,

—Mucho se ha resistido el gol, Vaquero.

—Efectivamente. El Turón es un equipo correoso, incómodo, peleón, de esos que no te deja sosegar el juego. Al fin se ha ganado, pero creo que con todo merecimiento.

—Pocos goles, ¿no?

—Así ha sido, pero lo más importante es que el equipo ha sostenido el ritmo mejor que en los últimos encuentros, que los jugadores se van recuperando. Han luchado de principio a fin. En cuanto recuperemos a los jugadores lesionados, el equipo volverá a ser el de antes.

—Encuentro muy bronco, Vaquero.

—Además de incómodo y correoso, el Turón tiene hombres muy duros.

—Su entrenador os echa la culpa a vosotros...

(Continúa en la página siguiente)

SORDOS

No se sientan apartados de la sociedad y de la familia, por un defecto auditivo que podemos corregir muy fácilmente con la nueva colección de audífonos PHILIPS recién importada

UN ESPECIALISTA DIPLOMADO EN ADAPTACIONES DE PROTESIS AUDITIVAS hace toda clase de demostraciones y pruebas acústicas audiología todos los días en

OPTICA RAMOS Plaza Mayor y frente al Seguro de Enfermedad

— HERNIADO —

Goce de la comodidad y seguridad que le ofrece HERNIUS, el aparato que sin peso, bulto, presiones y sin tirantes mejora y reduce las hernias sin notarse que se lleva. Consulte a su Médico. (C. P. S. 1.387).

VISITA EN PALENCIA el viernes día 17 y el sábado día 25 del corte, de 10 a 1 en el consultorio del MEDICO, Enrique Pascual Gurpegui, Teniente Velasco, 4-2.º.

Gabinete Ortopédico HERNIUS

Rambla de Cataluña, 34. BARCELONA — Montera, 32. MADRID

M.C.D.2022

RESULTADOS Y CLASIFICACIONES

PRIMERA DIVISION

Resultados:

Real Sociedad-Athlétic Bilbao	3-0
Barcelona-Zaragoza	2-2
Málaga-Real Madrid	1-3
Gijón-Murcia	1-0
Valencia-Elche	0-0
Hércules-Granada	0-1
Salamanca-Betis	2-0
At. Madrid-Celta	0-0
Las Palmas-Español	2-0

CLASIFICACION

	J.	G.	E.	P.	F.	C.	Ptos.
1.—R. Madrid	16	10	5	1	34	17	25+9
2.—Barcelona	16	8	3	5	35	23	19+3
3.—Español	16	8	3	5	20	20	19+3
4.—Zaragoza	16	7	4	5	27	20	18+2
5.—Granada	16	6	6	4	20	19	18+2
6.—Gijón	16	6	5	5	21	17	17+1
7.—Betis	16	7	3	6	18	16	17+1
8.—R. Sociedad	16	5	7	4	20	19	17—1
9.—Elche	16	7	3	6	18	23	17+1
10.—At. Madrid	16	4	8	4	19	14	16
11.—Valencia	16	5	5	6	20	20	15—1
12.—Salamanca	16	4	6	6	15	16	14—2
13.—Las Palmas	16	4	6	6	18	23	14—2
14.—Celta	16	4	6	6	15	20	14—2
15.—Hércules	16	4	5	7	16	20	13—3
16.—Ath. Bilbao	16	5	3	8	16	22	13—1
17.—Murcia	16	3	5	8	16	28	11—5
18.—Málaga	16	5	1	10	10	21	11—5

TALLERES
Radiovisión
SERVICIO TECNICO ● TODAS LAS MARCAS
HERMANOS LOPEZ FRANCOS, 8 - Teléfono 71-32-30

PARTIDOS PARA EL PROXIMO DOMINGO
Athlétic Bilbao-Barcelona
Zaragoza-Málaga
Real Madrid-Gijón
Murcia-Valencia
Elche-Hércules
Granada-Salamanca
Betis-Atlético de Madrid
Celta-Las Palmas
Español-Real Sociedad

SEGUNDA DIVISION

Resultados:

Rayo Vallecano-Alavés	2-0
Barcelona At.-Huelva	2-1
Orense-Mallorca	4-2
Sevilla-Tenerife	5-0
Cádiz-Valladolid	2-1
Córdoba-Sabadell	3-1
Burgos-Castellón	2-1
C. Leonesa-Oviedo	1-1
Santander-Tarragona	2-0
Baracaldo-San Andrés	0-0

CLASIFICACION

	J.	G.	E.	P.	F.	C.	Ptos.
1.—Sevilla	18	11	4	3	32	12	26+8
2.—Santander	18	10	5	3	22	14	25+7
3.—Córdoba	18	10	4	4	28	12	24+6
4.—Cádiz	18	10	4	4	34	22	24+6
5.—Oviedo	18	6	10	2	20	16	22+4
6.—R. Vallecano	18	10	2	6	24	20	22+2
7.—Burgos	18	8	4	6	28	19	20+2
8.—San Andrés	18	5	9	4	13	11	19+1
9.—Barcelona At.	18	5	9	4	22	29	19+1
10.—Mallorca	18	6	5	7	23	24	17—1
11.—Tarragona	18	5	7	6	16	17	17—1
12.—Baracaldo	18	6	5	7	14	20	17—1
13.—Castellón	18	6	4	8	13	16	16—2
14.—Orense	18	4	6	8	13	21	14—4
15.—Huelva	18	4	6	8	12	21	14—4
16.—Valladolid	18	5	3	10	22	24	13—5
17.—Sabadell	18	3	7	8	25	30	13—5
18.—Tenerife	18	5	3	10	17	30	13—5
19.—Alavés	18	4	5	9	13	23	13—3
20.—C. Leonesa	18	2	8	8	15	24	12—6

PARTIDOS PARA EL PROXIMO DOMINGO
Alavés-Barcelona Atlético
Huelva-Orense
Mallorca-Sevilla
Tenerife-Cádiz
Valladolid-Córdoba
Sabadell-Burgos
Castellón-C. Leonesa
Oviedo-Santander
Tarragona-Baracaldo
San Andrés-Rayo Vallecano

TERCERA DIVISION

GRUPO PRIMERO

Resultados:

Guernica-Caudal	1-0
Coruña-Sestao	3-1
Gran Peña-G. Torrelavega	4-2
At. Universitario-Astillero	5-0
Pontevedra-Ensidesa	1-1
Langreo-Lugo	1-1
PALENCIA-Turón	1-0
Guecho-Gijón	0-0
Basconia-Lemos	4-2
Bilabo Ath.-Ferrol	1-2

CLASIFICACION

TALLERES
Radiovisión
ELECTRICIDAD DEL AUTOMOVIL
HERMANOS LOPEZ FRANCOS, 8 - Teléfono 71-32-30

	J.	G.	E.	P.	F.	C.	Ptos.
1.—Coruña	18	12	4	2	32	12	28+10
2.—Ensidesa	18	10	5	3	28	15	25+7
3.—PALENCIA	18	10	5	3	28	19	25+7
4.—Lugo	18	7	9	2	26	18	23+5
5.—Ferrol	18	9	4	5	24	15	22+4
6.—Langreo	18	6	9	3	21	12	21+3
7.—Sestao	18	8	5	5	25	23	21+3
8.—Turón	18	7	5	6	20	16	19+1
9.—Pontevedra	18	5	9	4	20	16	19+1
10.—G. Torrelavega	18	7	4	7	25	25	18
11.—Gijón	18	6	6	6	15	16	18+2
12.—Guecho	18	5	8	5	15	16	18
13.—Bilbao Ath.	18	4	9	5	27	27	17—1
14.—Basconia	18	4	7	7	23	31	15—3
15.—Guernica	18	5	5	8	18	28	15—7
16.—Lemos	18	5	4	9	18	28	14—4
17.—Gran Peña	18	4	5	9	17	21	13—5
18.—At. Universitario	18	3	6	9	13	18	12—6
19.—Caudal	18	3	4	11	14	26	10—6
20.—Astillero	18	2	3	13	16	43	7—11

PARTIDOS PARA EL PROXIMO DOMINGO
Caudal-Coruña
Sestao-Gran Peña
G. Torrelavega-At. Universitario
Astillero-Pontevedra
Ensidesa-Langreo
Lugo-PALENCIA
Turón-Guecho
Gijón-Basconia
Lemos-Bilbao Athlétic
Ferrol-Guernica

GRADAS Y TRIBUNA

En la escalada de enero

La "peor entrada del año".-Los gritos, los millones y el Presidente.-Vida nueva... para Gento.-Saliendo del bache.-Las tarjetas.-Buen gol de Mota.-La velocidad.-Faltó una «R» para indigestarse.-A Lugo y Avilés.-El Coruña, "campeón de invierno".-Valladolid y León, ahí al lado.-El árbitro y el partido

—Es la peor entrada del año.

Me lo dijo, no una gitana como a Bernabeu, sino un cariacontecido "hincha", cuando se sentaba en la tribuna dispuesto a ver el partido.

Mejor es tomarlo a broma.

—Y la mejor, también.

Claro, porque en La Balastera aún no habíamos estrenado 1975. Y con esto, hasta febrero, hasta el día de la Patrona, el 2, que nos visitará el Astillero.

—¡Vaya panorama, tesorero!

—Si no hay.

—¡Ah! Es verdad. Que, poco más o menos, el presidente se quedó solo ante el peligro.

Hablando "de peligro" y "de presidente", sin olvidarnos del secretario y delegado de campo, que allí estaba, me da la impresión que la situación es de "extrema gravedad", lo que no obsta para que siga el optimismo y el afán de no cesar en el "aupa Palencia", pase lo que pase. A mí, la actitud me parece admirable y digna, al menos, de gratitud.

Es un criterio, desde luego. Un criterio al parecer, no compartido. En un lugar, donde una "peña", hablando de fútbol, tiene un morado un tanto extraño, yo diría que listado y a rayas de "otro color", me dijeron a la hora del café:

—Van a ir a chillar al presidente para que se vaya.

—Menos mal, me dije.

—¿Menos mal?

—Pues sí. Espero que con los gritos lleven dos millones y medio de pesetas que es deuda del club —club de todos— con este señor y supongo que se irá, sino encantado al menos libre de preocupaciones.

Como es lógico, no hubo el dinero. Afortunadamente, los gritos tampoco. Y se ganó.

Año nuevo... vida nueva.

—¿Vida nueva?

—Sí, la de Gento.

—Muy bien, capi, así se juega y así se corre. Pero no te envalentones que los que te aplaudían hoy, a rabiar, te chillarán dentro de siete días. Y sin hacerte el partido homenaje.

¡MIA!—Y fue suya. Del portero del Turón, Josini, que se hace con el balón antes de que llegue Garre. El meta asturiano sería la figura de su equipo.—(Foto LUIS).

Dos cosas claras hasta ahora. Que somos muy pocos los que vamos a La Balastera y que Gento volvió a ser el de los buenos tiempos.

La tercera de las consecuencias obtenidas de lo escrito, es que para ser presidente de un club de Tercera —y concretamente, del Palencia— hace falta madera de héroe.

El equipo va saliendo del bache, pero no acabamos de recuperar hombres para hacer frente a las tarjetas. A la baja de Nozal, se une, ahora, la de Zugazaga, expulsado, también justamente, por una reacción "de novato". Y creo que, además, la baja de Meneses, pues la de esta tarde sí debe ser la cuarta tarjeta blanca.

Por cierto que Meneses fue uno de los destacados del equipo, de los muy destacados. Parece afianzarse como defensa izquierdo y con fuerza para penetrar además, por la banda. Sin embargo, insistimos: o se corrige en su temperamento —ingenuo, por otro lado en sus reacciones— o es "carne de tarjeta". Y de tarjeta roja.

En el "cacao" que se organizó allá por los minutos veintitantos de la segunda parte y poco antes de la expulsión de Chatín y Zugazaga, tuvo papel de protagonista.

Quizás se sintió en la obligación de hacer "el malo" que, hasta que fue sustituido al cuarto de hora del segundo tiempo, había interpretado, con sobresaliente, el número 10 de los de Turón. Y el fútbol no es eso.

Buen gol el de Mota, no ya por los dos puntos, sino porque fue un ejemplo de fútbol-fútbol: disparo con rapidez. Como el tiro llevaba, además, cierta dureza y colocación, el balón llegó a la red, sin que Josini, buen portero, tuviera tiempo de componer el tipo.

¡Ay la décima de segundo! Desde siempre —y vamos a recordárselo a algunos jugadores morados, sin señalar— el fútbol o es velocidad o no es nada.

Con rapidez —mental y física— habría menos piernas del contrario para el rechace en el camino del gol.

Habrá que repetir que esta tarde el más veloz y el más rápido —en todo— volvió a ser Gento. Ese chaval.

Al Turón le faltó una R, pasadas las Navidades para que se nos indigestara. La R de remate, precisamente.

De momento, enero está portándose mejor que diciembre. Ya digo que el equipo parece salir del bache. Dos desplazamientos seguidos, ahora, nos darán o quitarán la razón, en el comentario.

El próximo domingo se irá a Lugo para terminar la primera vuelta. Y el 26, casi arriba de la "cuesta de enero", en Llaranes nos espera el Ensidesa. ¡Casi nada! Entre ambos equipos está en la tabla el Palencia y para "descolgarlos" en la escalada será preciso trepar a lo Bahamontes.

Ya hay, campeón de invierno: El Coruña. Esta vez sin penalty.

Si para la primavera los gallegos "repiten el campeonato", puede quedarnos un consuelo y es que la "Tercera" con la Cultural o el Valladolid también tendrá una "entrada buena". Y entonces volveremos a hablar de afición.

El árbitro vino también de la Extremadura. Como casi siempre. Que aquello, desde que el señor Ibáñez (el del lío de Málaga), es internacional, parece ser tierra de "pitolaris".

El señor Lucas es algo mejor —y más veterano— que sus compañeros de colegio, pero entre él y sus líneas se hacen tal lío en los "fueras de juego", que ganas entran de organizarlos un cursillo para que aprendan a aplicar el reglamento, en lo que es, desde luego, una de las facetas más difíciles. Perjudicó a ambos equipos, quizá algo más a los forasteros y, en general, tuvo cierto matiz caserillo, por lo que —como además se ganó— hasta le aplaudieron al final.

El partido estuvo, en general, entretenido y no fue malo. Mantuvo, además, la emoción e incertidumbre por el resultado. Es cierto que el Turón apenas hizo otra cosa que defenderse, con buen orden, pero el Palencia, al que le costó penetrar en el área, jugó en muchas ocasiones a primer toque y con sentido del juego. Lástima de un poco más de profundidad y algo más de arriesgar en los últimos metros, porque el resultado pudo ser claro.

Destacaron en el equipo, Meneses, Gento, y a ráfagas Garre y Rupérez, ambos como Alonso, en el segundo tiempo. Y con ellos, Mota, desde luego, el goleador.

Y feliz año a todos. Que no empezó mal.

Y A Y E

Pasillos y vestuarios

REMATE FUERA.—Garre gana la acción al portero en este remate de cabeza, durante la primera parte, pero el balón —vacía la puerta— se fría fuera.—(Foto LUIS)

(Viene de la página anterior).

—¡Qué va a decir! por ejemplo, su interior izquierda ha provocado constantemente a los jugadores y "se la ha estado buscando" desde que empezó el partido.

—¿Te preocupó mucho la expulsión de Zugazaga?

—Cada equipo nos quedábamos con diez jugadores. Yo contaba para ese puesto con Garré, cuyo rendimiento en el puesto de central es realmente magnífico. No, mi preocupación iba más lejos: que la plantilla es muy corta, que faltan algunos lesionados y que una expulsión viene a complicar más aún las cosas.

—¿Qué me dices de Mota?

—Ha terminado deshecho por el esfuerzo, pero ha luchado con mucha voluntad y ha logrado un espléndido gol. Me siento contento de este muchacho. Dos goles en dos encuentros incompletos es algo que le hace acreedor de los mejores elogios.

—¿Algo más, Vaquero?

—Quiero felicitar a los jugadores, porque se han "vaciado" durante el encuentro. Si, recuperados todos de las molestias y lesiones, podemos volver a entrenar con normalidad, estoy seguro de que el "bache" quedará inmediatamente superado.

«ESTOY MUY CONTENTO»

Sale Mota de la ducha. Mientras se va vistiendo y después de felicitarle por su magnífico gol —magnífico por lo que significa y por su propia ejecución— hablamos:

—¿Cómo fue el gol?

—Me pasó Alonso, paré con la izquierda y metí la derecha con rapidez. Me salió un buen tiro. Nada más recibir el balón vi que podía ser gol. Disparé convencido.

—Dos partidos, dos goles que, además, le han proporcionado al Palencia los tres últimos puntos conseguidos. ¿Qué se siente, Mota?

—Bueno, los partidos los jugamos todos. Ahora bien, en un plano personal, estoy muy contento.

—Has luchado, pero, como suele decirse, "no podías ya con las botas"...

—Sí, me falta fondo. Prácticamente no he entrenado nada, hasta esta última semana. Creo que ahora podré ir a más.

—¿A ganarte un puesto en el equipo?

—Es difícil y más aún en mi situación, porque me encuentro cumpliendo el servicio militar. Yo, desde luego, lucharé porque así sea.

«REPELER AGRESION»

El secretario del Palencia, Julio Paz, viene de "parlamentar" con el árbitro.

—¿Qué ha apsado, Julio?

—He ido a ver qué se podía hacer en la expulsión de Zugazaga.

—¿Qué dice el árbitro?

—Que fue una acción, la de los dos jugadores, muy descarada.

—¿Qué pone en el acta?

—Aún no la ha redactado. De todas formas, me ha dicho que hará constar que a Zugazaga lo expulsó por repeler la agresión de un contrario. Yo le pedía que dijera que por agresión mutua, ya que la sanción sería entonces menor.

En fin, a esperar los acuerdos del Comité de Competición.

«TODO VA BIEN»

El presidente charla con algunos jugadores. La pregunta es obligada:

—Después de la semana tan "movida", ¿cómo marchan las cosas, presidente?

—Todo va bien. Me parece que el equipo, con independencia del resultado, está volviendo a su línea anterior y sobre todo ha actuado con más moral y alegría.

—¿Entonces?

—Vamos a tranquilizarnos todos. Por ejemplo, ahora mismo acabamos de pagar a un jugador una cantidad. Vamos a cumplir con todos.

—¿Sabes que se decía que esta tarde habría en la Balastera pancartas contra ti?...

—No sabía nada.

—Eso se aseguraba.

—Cada uno es libre de manifestarse como mejor lo crea. Ahora bien, supongo que además de las pancartas vendrían con el dinero que el Palencia necesita y que los directivos, no yo, sino todos los directivos hemos adelantado, cada uno en su medida.

Y me marcho, porque no quiero "endemoniar" al presidente. Pero no hubo pancartas.

«ME HA FALTADO UN GOL»

Al salir encuentro a Julio Gento. Buen partido el del "capi" y se lo digo. Me responde:

—Me ha faltado un golito...

Y se sonríe socarronamente.

Pedro-Miguel BARREDA

Libros para contabilidad
Copiadores de cartas
GRAFICAS AGUADO
Mayor, 98

En "LA BALASTERA"

(Viene de la página anterior)

tiro de Benjamín, que bloca sin apuros Marcos.

3: Pase de Balbino a Eugenio, en buena posición, que tira fuera, por empalar demasiado.

4: Buen tiro, a la media vuelta de Flórez, desviado.

10: Excelente combinación Gento-Ruérez-Gento, con chut de éste, que envía el portero a córner.

12: Tarjeta blanca a Castañeda, por atajar un balón con la mano deliberadamente.

13: Córner sacado por Flórez cerrado y cabezazo angulado de Rupérez, que desvía a córner el portero.

20: Tiro fuerte, pero desviado de Vega.

27: Segundo córner asturiano, con balón bombeado por Chatín, que atrapa por alto, muy seguro, Marcos.

32: Por dos veces, corta muy bien de cabeza Valle, dos balones bombeados.

35: Chatín saca una falta, por alto, blocando el balón Marcos.

37: Otra buena jugada de Gento, con pase a Garre, que tira ligeramente alto.

38: Excelente jugada de Vega, que se va al córner y centra, anticipándose el portero a la entrada de Garre.

44: Peligrosa incursión de Eugenio en un balón adelantado desde atrás; se mete por el centro hacia la derecha del área chica, y tira desde muy cerca, rebotando el balón en el cuerpo de Marcos, que salió a la desesperada, evitando el gol casi cantado.

44'5: Internada de Meneses bombeando el balón que desvía a córner Josini con la punta de los dedos. Se aplaudió la excelente jugada de Meneses.

Segundo tiempo:

Minuto 6: Flórez es sustituido por Mota.

7: Internada de Rupérez, con tiro fuerte raso, parado.

8: Análoga jugada de Gento con disparo largo raso, sujetado.

16: Garre, obstaculizado por un defensa, chuta por bajo, y Josini vuelve a neutralizar sin apuros.

14: Fernando sustituye a Eugenio, que sale del campo parsimoniosamente, perdiendo tiempo, por lo que es abucheado.

16: Centro de Meneses, que desvía a córner Blanco, anticipándose a Mota, que iba a cabecear.

17: Chut de Mota, a la manos del portero.

21: Alonso se lleva un balón, cerca del área contraria, cede en corto a Mota, que larga un obús entrando el balón imparablemente a media altura angulado. Unico gol.

22: Tarjeta blanca a Balbino por protestar un jugada.

23: Tarjeta blanca a Meneses, por entrada a Benjamín.

24: Benjamín es sustituido por Berdión.

25: Chatín entra durísimamente a Zugazaga. Este propina un cabezazo a aquél. Ambos son expulsados

29: Pase de Núñez a Rupérez, chut de éste y desvío a córner del portero, con la punta de los dedos.

30: Gran jugada de Meneses, que dribla a tres contrarios, avanza por el centro y pasa bombeado, saliendo el portero y blocando, tras anticiparse a Vega.

32: Combinación Alonso - Gento, con tiro parado pero no sujetado.

38: Núñez falla un corte, el balón lo recoge Castañeda que se adelanta y tira a las manos de Marcos.

40: Alonso se adelanta y tira bombeado, blocando el portero.

43: Gran jugada de Gento, que llega hasta la línea de córner en el área chica (lado izquierdo), centro hacia atrás y Rupérez desaprovecha la formidable ocasión, al tirar lento y defectuoso, yendo el balón desviado a córner por un defensa.

45: Tiro de Vega, flojo al centro, blocado.

46: Tarjeta blanca a Rubén, por protestar una jugada.

ALINEACIONES Y ARBITRO

PALENCIA: Marcos; Alonso, Zugazaga, Meneses; Valle Núñez; Gento, Gega, Garre, Rupérez y Flórez (Mota).

TURON: Josini; Carneado, Rubén Fuego; Blanco, Castañeda; Benjamín (Berdión), José Luis Balbino, Eugenio (Fernando), Chatín.

Arbitró el señor Lucas Meléndez, del Colegio Extremeño. Siguió el juego de cerca, dejó jugar, pitó lo que debía pitar, cortó el juego duro y se mostró enérgico, para que el partido no se le fuera de las manos en los veinte minutos finales. Fue la suya una excelente labor. Se le despidió con muchos aplausos.

FELIX BUISAN CITORES

M.C.D.2022

Triunfo del Salamanca SOBRE EL BETIS

SALAMANCA, 2; BETIS, 0

Salamanca, 12. — Alineaciones:
Salamanca: D'Alessandro; Iglesias, Huerta, Lanchas; Robi, Juanjo; Alvarez, Pita, Víctor, Muñoz (Enrique) Sánchez-Barrios.

Betis: Esnaola; Bizcocho, Cobo (Buiñas), Sabaté; Biosca, López, Benítez (Del Pozo), Alabanda, Rogelio, Cardeñosa, Anzarda.

Arbitró el señor Tomeu del colegio catalán, muy mal.

Goles: 1-0. Minuto 37 de la primera parte, jugada en el centro del campo que inicia Robi con pase en profundidad a Alvarez quien centra sobre la puerta de Esnaola y Víctor de cabeza consigue el primer tanto salmantino.

2-0: Minuto 44 de la segunda parte. Jugada individual de Sánchez-Barrios con pase cruzado sobre la portería bética y Enrique consigue de buen empalme flojo que hace que el balón llegue al fondo de la red.

Gran diferencia ha existido entre aquel Betis que en el anteúltimo encuentro de la pasada temporada salió derrotado del Helmático ante el Salamanca y cuyos frutos valieron al equipo charro militar por vez primera en su historia deportiva dentro de la máxima categoría del fútbol español al que hoy hemos visto en el mismo estadio enfrentándose a ambos conjuntos en Primera División y con necesidad por ambos bandos de los puntos en litigio, pues si bien el Betis está realizando una temporada mucho mejor que la del Salamanca, estos dos puntos le hubieran valido su consolidación en la zona templada de la clasificación y un gran respiro de cara al final de temporada, mientras que el Salamanca si los hubiera perdido se vería inmerso en lo puestos de cola con muchas dificultades para salir de ellos.—Alfil.

SEGUNDA DIVISION

(Viene de la página 14)

Al descanso se llegó con el inicial resultado de empate a cero.

Cádiz: Cervantes, Cenitagoya, Díaz, Sortano, Herrero, Ibáñez, Lloret (Isauro), Carballo, Mane (Villalba), Eloy y Baena.

Valladolid: Martínez, Salvi, Pérez García, Puig Viñeta, Docal, Leguizamón, Agustín, Landaburu (Astrain), Alvarez (Pardo), Santos y Amarillo.

Arbitró el colegiado tinerfeño señor Martín Trujillo. Mostró tarjeta blanca a Leguizamón y a Soriano.

El primer gol llegó a los 18 minutos del segundo tiempo, al rematar Díaz un rechace del meta contrario. En el minuto 34, centro de Astrain por la derecha y Pardo bate por bajo a Cervantes. Por último, en el minuto 41, indirecto dentro del área que saca Carballo e Ibáñez, por la escuadra derecha, marca.

Desde los comienzos del partido el Cádiz se lanzó a un decidido ataque, neutralizado en todo momento por la cobertura visitante. La segunda mitad no cambió de color hasta la consecución del primer gol local, que hizo que el Valladolid abriera líneas y empatara en un despiste de la defensa local. Reaccionó el Cádiz y a cuatro minutos del final consiguió el gol que le valía la victoria.

Destacaron en el Valladolid Martínez, Salvi y Docal. Por el Cádiz sobresalieron Díaz, Ibáñez y Carballo.—Alfil.

BURGOS, 2; CASTELLON, 1

Burgos, 12. — Victoria mínima del Burgos sobre el Castellón por dos goles a uno (2-1), con buena entrada en «El Plantío» y tiempo nublado.

Alineaciones:

Castellón: Racic, Figueirido, Andrés, Babiloni, González, Corrales, Saura, Cayuela, Fermín, Ortega, y Leandro.

A los diez minutos de la segunda parte Cayuela es sustituido por Toñín y a los 27 Leandro por Santos.

Burgos: Gorospe, Gómez, Aguilera, Vallejo, Ferrero, Sistiaga, Juanito, Garrido, Machicha, Viteri y Juanjo.

A los 36 del segundo tiempo Navarro sale en lugar de Machicha y a los 41 Polo sustituye a Juanito.

Excelente arbitraje del colegiado extremeño señor Congregado, que mostró tarjeta blanca a Babiloni.

A los 20 minutos de juego Juanjo es derribado dentro del área castellonense. Señalado penalty, Machicha lo tira fuera por querer colocarlo demasiado.

A los 24 minutos Machicha marca el primer gol para el Burgos en jugada muy hábil.

A los 44 Viteri aprovecha un fallo de la defensa levantina y consigue el 2-0.

En el minuto 10 de la segunda parte, Toñín, del Castellón, a la salida de un córner, bate a Gorospe.

Los dos equipos han jugado bien si bien el Castellón demostró mayor dominio de la pelota con mayor iniciativa.

El Burgos se desmoralizó en la segunda mitad al marcársele el gol contrario lo que aprovechó el Castellón para intentar el empate aunque no lo consiguió.

Destacados: Por el Burgos, Juanjo, Gómez y Sistiaga. Por el Castellón, Toñín y en general todo el equipo.—Alfil.

RAYO VALLECANO, 2; ALAVES, 0

Madrid, 12. — Por dos goles a cero venció el Rayo Vallecano al Alavés en el encuentro disputado esta mañana en «Vallehermoso».

Arbitró el encuentro el señor Carreño que se mostró irregular en sus acciones.

Alineaciones:

Rayo Vallecano: Aramayo, José María, Gallego, Uceda, Anero, Antonio, Felines, Benito, Aguilar, Bordons y Potele. (En el segundo tiempo, Alcalá sustituyó a Gallego).

Alavés: Alarcia, Frutos, Español, Arana, Montejo, Catalán, Pana, Quintana, Arambarri, Alava y Aramburu. (En el minuto diez del segundo tiempo, Luisi sustituyó a Español).

Goles:

1-0) 13 minutos. Potele bota magníficamente un córner, cuando el balón parece que se cuela en la portería de Alarcia, éste intenta despejar, pero lo único que consigue es ayudar al esférico a introducirse en su meta.

(2-0) 71 minutos. Contraataque rayista con disparo final de Felines colando el balón por debajo del cuerpo de Alarcia, que intentó detenerlo.

Buen partido pero mal resultado el obtenido por el Alavés ante el Rayo Vallecano esta mañana. El conjunto alavés hizo méritos suficientes para conseguir llevarse algún punto. A priori parecía que el Alavés sería equipo fácil para los vallecanos, pero no fue así, ya que el Rayo, muchas veces encerrado en su parcela, vio que el partido se le ponía muy cuesta arriba.

En los primeros veinticinco minutos de la segunda parte, y cuando mayor era la presión por parte alavesa, para conseguir un tanto que le proporcionara el empate, se produjo el segundo gol rayista, haciendo que los alaveses se hundieran moralmente y, por lo contrario, los rayistas se crecieran.—Alfil.

BARCELONA AT., 2; HUELVA, 1

Barcelona, 12.—El Barcelona Atlético ha vencido al Huelva, por el resultado de dos goles a uno, en partido celebrado esta mañana, correspondiente a la Segunda División del campeonato nacional de liga. El primer tiempo concluyó con dos goles a cero, a favor del Barcelona Atlético.

Arbitró el señor Fandós, del colegio valenciano.

Alineaciones:

Barcelona Atlético: Capó; Fuster, Nicolás, Laguna; Sánchez, Olmo; Rusky (Mir), Macizo, Durán, Martínez y Carrasco.

Huelva: Espejo; Julito, Ortiz (Isabelo), Otero; Toñánez, Montiel; Mora, Conejo, Cruz Carrascosa, Angelín y Poli (Pelé).

El Huelva ha planteado problemas al Barcelona Atlético en este encuentro en el que los dos equipos se han visto mermados por ausencias de varias de sus principales figuras. En el minuto 10, es mostrada tarjeta blanca al guardameta azulgrana Capó, y en el minuto 15, el Barcelona Atlético desperdició una buena ocasión para inaugurar el marcador; Olmo centra el esférico sobre Carrasco y éste cede a Martínez que solo ante el meta Espejo, envía el balón fuera. En el minuto 25, dominando el Barcelona, Laguna conecta un fuerte disparo sobre la meta de Espejo, dando el balón en un defensa que, rebotado, lo aprovecha Carrasco enviando el balón a las mallas (1-0). En el minuto 30, Olmo en el punto de penalty es rechazado por un defensa y Martínez se hace con el balón, lanzando desde atrás mansamente y ante la pasividad de la defensa del Huelva, se cuela en la meta del Huelva (2-0).

En el minuto 10 del segundo tiempo, Poli se lleva el balón y Cruz Carrascosa envía al fondo de las mallas (2-1). A partir de la consecución de este tanto, el Huelva se muestra más peligroso, aunque no acierta a hacer subir el marcador a su favor. En el minuto 21, Martínez en plancha consigue un nuevo tanto, que es anulado por el colegiado.—Alfil.

ORENSE, 4; MALLORCA, 2

Orense, 12. — Por cuatro goles a dos ha vencido el Orense al Mallorca en partido de Liga de Segunda División que esta tarde se disputó en el Estadio «José Antonio». La segunda parte se jugó con luz artificial y bajo la lluvia.

Arbitró el catalán López Cuadrado, cuya actuación ha sido mala. Cortó mucho el juego y en la segunda parte favoreció al Mallorca. Mostró tarjetas blancas a Jiménez, por entrada a Fonseca en el minuto 37 de juego, y a García Blanco, a los 37 de la segunda parte.

Orense: Fonseca, José Luis, Casimiro, García Blanco, Birichinaga, Ordax, García, Pachín, Quirós, Pataco y Nelinho.

Mallorca: Campos, Matamoros, Almagro, Taberner, Mariano, Platas, Urquia, Genaro, Nebot, Urruchurtu y Jiménez.

Cambios: Al iniciarse la segunda parte Tinín sustituyó a Mariano; en el minuto 24 del segundo tiempo Tucho reemplazó a Quirós, y a los 26 Niz entró en lugar de Platas.

Goles: Minuto 5 falta contra el Mallorca que saca Ordax y combinación entre Pataco, Quirós y Nelinho con gol de éste tras inteligente internada. A los 19 minutos, Quirós manda a Pataco en profundidad y éste cede a Nelinho que logra el 2-0. A los 20 minutos Nebot envía largo y Platas marca aprovechando la salida del meta orensano el 2-1. Minuto 23. Falta contra el Orense la saca Mariano y bloca mal Fonseca y Nebot marca el 2-2. Minuto 38 gran jugada de Pataco y gol de Nelinho a pase de Pachín, 3-2.

A los 8 minutos de la segunda parte Pachín envía a Nelinho y éste tira. El balón se le va a Campos y García logra el 4-2 definitivo.

El mejor partido del Orense en su campo en lo que va de temporada frente a un Mallorca que se mostró flojo y con demasiadas precauciones defensivas.—Alfil.

LEONESA, 1; OVIEDO, 1

León, 12. — Alineaciones:

Leonesa: Miguel Angel, Hernández, Santibáñez, Gorostiaga, Sagasta, Gerardo, Novo, Montes, Martínez, Nelson, Arrieta (Martín).

Oviedo: Ratemir, Carrete, Tensi, Lalín, Jaquet, Vicente, Videgañe, Iriarte, Marianín, Galán, Cortés.

Goles:

35 minutos primer tiempo, Marianín consigue el gol del Oviedo. A los 7 minutos de la segunda, la Leonesa empató por medio de Gorostiaga.

Un gol de Martínez, a los 3 minutos del segundo tiempo, fue anulado.

Encuentro de máxima rivalidad deportiva, con resultado final para ambos conjuntos de suma importancia, ya que la Cultural está muy necesitada para salir de la cola y por parte del Oviedo, aspirante a Primera División, por lo que aspira a los primeros puestos. Por todo ello, partido muy difícil.

De Oviedo habían llegado en trenes especiales y autocares millares de seguidores. Campo en buenas condiciones, con cielo cubierto, nieblas altas, pero a pesar de ello, se registró el mayor lleno de la temporada, pese a que estaba declarado «Medio Día del Club».

La primera parte del encuentro concluyó con el resultado de uno a cero, favorable al Oviedo. Marcó Marianín, que hace dos años fue traspasado de la Leonesa al Oviedo.

En un despiste de la defensa leonesa, el jugador Marianín aprovechó un ataque de la delantera y disparó fuerte incrustando el balón en la red, lo que causó el desencanto de los locales.—Alfil.

BARACALDO, 0; SAN ANDRES, 0

Baracaldo (Vizcaya), 12. — Baracaldo y San Andrés han empatado a cero goles, en partido de fútbol del campeonato de Liga de Segunda División, disputado esta tarde en el estadio de Lasesarre, ante bastante público.

Terreno en buenas condiciones y tarde soleada.

Alineaciones:

Baracaldo: Bilbao; Carlos (Benito), Zuluaga, Arechalde; Dueñas, Oñaederra; Carmelo (Bilbao II), Pedrero, Larreina, Sáinz y Regúlez.

San Andrés: Echevarría; Rodri, José, Moya; Paquito, Tovar; Serena (Abad), José Manuel, Font, Curta y Alcibar (Garrido).

Arbitró el partido el señor Acebal, colegiado asturiano, que amonestó con tarjeta blanca al jugador visitante Tovar, por fuerte entrada a Benito.

Mayor dominio del Baracaldo en ambos períodos, sin efectividad por la fuerte y ordenada defensa del San Andrés. Los catalanes montaron algunos contraataques de peligro, que obligaron al portero Bilbao a intervenir con acierto.

Ambos porteros y las defensas destacaron en ambos conjuntos. También, por parte de Baracaldo, Larreina, y por el San Andrés, Serena y Alcibar.—Alfil.

1.er GRUPO DE 3.a DIVISION

(Viene de la página 14)

Ignacio; Quico, Pedro, Ríos, Torre y Villaverde.

Cambios: Domínguez por José Ignacio y Elosegui a Villaverde.

El primer gol a los 26 minutos, de penalty, conseguido por Pedro; A las 41 de este primer tiempo, Villaverde de cabeza ponía el 2-0.

Después del descanso, Quico, en un balón largo establecía el 3-0.

A los 16 minutos, el 4-0, obra de Quico también y a los 19, Ríos, a la salida de un córner, el 5-0 definitivo.

Superioridad total del Universitario ante un Astillero que sólo demostró gran deportividad.

La línea de cobertura visitante dio muchas facilidades para esta gran victoria.

Del conjunto santanderino hay que resaltar la gran labor de Gento III, único que luchó para evitar la goleada; los demás no hicieron nada, a excepción de Díaz y Uco.

El dominio siempre correspondió a los locales, y el Astillero justificó el último puesto que ocupa en la tabla.

De los locales sobresalieron Miguel, Quico, Pedro y Torre.—Menchtea.

LANGREO, 1; LUGO, 1

La Felguera (Oviedo), 12. — Alineaciones:

Langreo: Oliverio; José Ramón, Caito, Fernando; Hidalgo, Ricardo (Nico), (Granda); Mendoza, José Luis, Rafa, Jaime y Mórtera.

Lugo: Dosé; Alvarez, Vidal, Cholo; Tapia, Tedesa; Vega, Iriarte, Hidalgo, Palín (Miguel) y Domínguez.

A los 34 minutos del comienzo hay un barullo en el área del Lugo y el colegiado pita penalty que ejecuta muy bien Mendoza. Con ésto se llega al descanso.

En la continuación a los 35, gran jugada de Hidalgo, con tiro fuerte que va a gol, ayudándole un poco Iriarte a entrar en la meta.

Fracaso total de la delantera local que sólo tiró dos veces a gol. El dominio fue de la Unión Popular, pero todo a base de los medios y defensas, que acertaron.

El Lugo no jugó una defensa a ultranza sino que ensayó la táctica del acordeón. Gustó el Lugo. Los locales naufragaron.

Destacados del once local el cuarteto defensivo Hidalgo y Mendoza. Del Lugo, también el cuarteto defensivo. Hidalgo y Palín.—Mencheta.

CORUÑA, 3; SESTAO, 1

La Coruña, 12. — Alineaciones:

Sestao: Barrie; Urrutia, Argoitia, Zabaleta; Núñez, Carrasco; Arráez, Martínez, Albayna (Montalvillo), Usandizaga, Unzueta (Argüelles).

Coruña: Seoane; Bello, Viñas, Canario; Cobas, Rivas; Piño, Vales (Castillo), Castro, Muñoz y Rabadeira (Juan Carlos).

Arbitró el señor González Lamarca, del colegio Oeste, sin dificultades.

A los 3 minutos, pase de Piño sobre el área bilbaína, con remate de cabeza de Muñoz, que consigue el primer gol coruñés.

Cinco minutos después, un fuerte tiro de Martínez se estrella en el larguero.

A los 34, Piño, sólo ante el portero visitante, desperdicia una clara ocasión de gol al enviar el balón fuera.

A los 38, fallo de la defensa coruñesa, da oportunidad a que Arráez, marque para el Sestao el gol del empate.

Cuando faltaba un minuto, fuerte tiro de Unzueta que para muy bien Seoane.

El Coruña lanzó en esta parte cinco córners por ninguno el Sestao.

A los 3 minutos, Piño, sólo ante el portero, falla en el disparo. A los 6, Rivas se hace con el balón, se lo cede a Muñoz, sortea a dos contrarios y centra sobre el área bilbaína y Castro de gran cabezazo consigue el dos a uno para el Coruña.

A los 19, gran tiro de Usandizaga que es parado por Seoane, y a los 28, disparo de Muñoz desde fuera del área que es despejado a córner por Barrie; a los 44, Piño centra sobre el área bilbaína y Muñoz, de cabeza consigue el 3-1 definitivo.

En esta fase el Deportivo lanzó cinco córners y cuatro el Sestao.

Buena primera parte la jugada por el Deportivo frente al Sestao, al que ha dominado completamente al equipo vasco. El Coruña pecó de conseguir un gol en los primeros minutos, lo que hace que sus jugadores retrocedan hacia su área, defendiendo ese gol primitivo.

Pudo el Deportivo en la fase inicial haber conseguido más goles si el equipo hubiera jugado un poco más al ataque, ya que a raíz del gol marcado en el minuto 3, hizo que interiores y medios se replegaran en su terreno, lo que dio origen a que el equipo bilbaíno jugara más alegremente.

En la segunda parte, el Coruña reaccionó, abriendo el juego por las alas, lo que dio origen a que los vascos se cerraran para contener los ataques locales.—Mencheta.

BILBAO AT., 1; FERROL, 2

Bilbao, 12. — Equipos:

Bilbao Atlético: Burgueña; Galarraga, Irusta, Mazarredo; Badiola II (Arteche), Alesanco; Recarte, Ayesta, Ortega, Bengoechea y Sagarzazu.

Ferrol: Crespillo; Bastida, Collazo II, Arturo; Otero, Collazo I; García, Arteche, Sada, Marcelo y Cortabitarte.

El guipuzcoano señor Extremo tuvo un buen arbitraje.

A los 38 minutos de juego se saca una falta contra el portal bilbaíno, la pelota rasa pasa por entre las piernas de los defensores rojiblancos y Marcelo, a placer pone el 0-1 con que llegó el descanso.

Apenas transcurrido un minuto del segundo tiempo hay una jugada de García, quien pasa a Sada para que el delantero centro, con el tacón, pusiese el 0-2 que prácticamente sentenciaba el partido.

A los 23 minutos, el defensa Galarraga en posición de extremo derecha centra y Bengoechea, de cabeza, acorta distancias.

El partido se jugó en San Mamés con un terreno en extraordinarias condiciones y mucho público, por cuanto el Ferrol es uno de los equipos que más simpatías tiene en estas latitudes. Ha demostrado ser un equipo conjuntado y sabedor de lo que se trae entre manos. Ha dominado a un Bilbao Atl., individualista y sin ideas, hasta llegar al minuto 20 de la segunda parte en la que el equipo local despierte de su letargo y los acercamientos al portal de Crespillo son más frecuentes y peligrosos.

Destacaron por el Ferrol Collazo I, García, Sada, Marcelo y Cortabitarte, y por el Bilbao Atlético Galarraga, y Sagazazu.—Mencheta.

GUERNICA, 1; CAUDAL, 0

Guernica, 12. — Equipos:

Guernica: Bilbao; Ealo, Barrenechea, Cerezo; Bernardo, Imaz (Elgueterrechea); Sasiain, Chopitea (Elguezábel), Jaime, Arteche y Primi.

Caudal: Benjamín; Moll, Faustino, Chuchi; Eusebio, Chema; Carreras, Martín II, Miller (Milli), Diego (Sandino) y José Luis.

El gol de la victoria se contabilizó al cuarto de hora exacto de juego. Hay una internada del extremo izquierda Primi, siendo derribado dentro del área pequeña. El señor Nieve decreta penalty que ejecutado por Jaime, marca.

Partido que se ha jugado en un terreno bastante pesado, con mucho nerviosismo y grandes oportunidades guerniquesas de alzarse con una victoria más amplia, porque el Caudal de hoy, en el Campo Municipal de «Santa Lucía», ha sido un equipo peleón, pero nada más. En sus filas hay jóvenes que se encuentran muy bien preparados y es, posiblemente, el peor equipo que haya pasado hasta le fecha por este campo.

Aún así, podemos decir que el partido ha resultado entretenido por lo incierto del resultado, ya que el Caudal ha originado ligeros contraataques, que quedaban parados ante la extraordinaria labor de Ealo, Barrenechea y Bernardo.

Destacados por el Guernica, a los ya citados, junto con Imaz, Sasiain y Primi, y por el Caudal, sintiéndolo mucho, no podemos destacar a nadie.—Mencheta.

GUECHO, 0; GIJON, 0

Guecho, 12. — Equipos:

Guecho: Urrutia; Martín, Juan Tomás, Elías; Nando, Amezaga; Germán, Larzábal, Urbiola, Durango y Epelde.

Gijón: Rivero; Bayo, Angelín, Morán; Cundi, Cueto; Rafa, Boni, Pepillo (Manzano), Cadrecha (Daniel) y Pablo.

Arbitró el navarro, señor Echevarría, que estuvo mal. Anuló un gol por aparente fuera de juego a un jugador del Guecho, cuando restaban 35 segundos de tiempo reglamentario.

El partido ha sido francamente malo. El Guecho no ha jugado bien aunque tuvo sus oportunidades. Su mejor hombre fue el portero Urrutia, que hizo cinco paradas sensacionales, sobre todo en los segundos finales del partido.

El Gijón, es un conjunto joven, sin grandes alardes, que vino a defender su posición, bastante interesante en estos momentos. Tuvo cinco oportunidades de marcar.

El árbitro señor Echevarría se consoló en amonestar con tarjetas blancas a varios jugadores. Por el Guecho a Martín, Germán y Durango y por el conjunto asturiano, a Morán y Cueto.

Destacaron por el Guecho, Germán, Nando y Durango, y por parte del Gijón, Boni, Cundi, Cueto y Angelín.—Mencheta.

Ciclo-cross

JOAQUIN ORTEGA, campeón absoluto de España

Para Gorostidi el título de profesionales

Villafranca de Ordizia (Guipúzcoa), 12. — El corredor albaceteño Joaquín Ortega se ha proclamado campeón de España de Ciclo-Cross, en la categoría de aficionados, al vencer hoy en la prueba disputada en esta localidad.

Juan Gorostidi, clasificado en cuarto lugar, se proclamó asimismo, campeón de España de la categoría profesionales y Mariano Albute es el nuevo campeón en la categoría de juveniles, al vencer en una prueba celebrada una hora antes en el mismo escenario.

Unos 15.000 espectadores presenciaron estos campeonatos. Presidió la prueba el gobernador civil de Guipúzcoa, el presidente de la Federación Española de Ciclismo señor Puig y el delegado de deportes, señor Orbegozo.

La prueba estaba organizada por la «Sociedad Deportiva Esperanza y Boxings Ciclo Club».

A las 10'30 de la mañana, en el estadio municipal de Altamira, se efectuó la presentación de los corredores participantes en la edición juvenil que hicieron un número de 51. Dieron cuatro vueltas a un circuito de 2.500 kilómetros, a las que hubo que añadir dos vueltas previas al estadio.

Comenzó la prueba de juveniles y escapó el guipuzcoano Insausti, que cubrió las dos primeras vueltas en solitario, seguido por el guipuzcoano Altubo y el gallego Falfete. En la tercera vuelta, Insausti sufrió una caída y avería mecánica, lo que le privó de esta privilegiada posición.

La última vuelta fue una dura pugna por el título entre Altube y Falfete, consiguiendo el guipuzcoano alzarse con el título nacional, seguido a diez segundos por el gallego Falfete.

CLASIFICACION DE JUVENILES

1.—Altube, Guipúcoa, 26-51,2.
2.—Falfete, Galicia, 27-02.
3.—A. García, Cataluña, 27-42.
4.—Insausti, Guipuzcoa, 27-58.
5.—Murga, Alava, 27-58.
6.—Vizcaíno, Cataluña, m. t.

LA PRUEBA ABSOLUTA

Finalizada la prueba de juveniles se dio la salida a los aficionados y profesionales, que hubieron de dar ocho vueltas.

Cortó la cinta de salida el primer campeón de España de la especialidad de Ciclo-Cross, Joaquín Iturri. La prueba constituyó una dura pugna entre los corredores Gorostidi, Mayora, Ortega, Elzaguirre, Rafa González y el catalán Medina.

En la sexta vuelta dejaron de rueda a Elzaguirre y los cinco restantes efectuaron las dos últimas vueltas en una lucha cerrada, ceñida y espectacular y muy emocionante.

Cuando faltaba un kilómetro para la meta, atacó Mayora y le respondió Ortega, que logró alcanzarle y le rebasó, llegando a la meta en vencedor.

Víctima del esfuerzo y los nervios, el vencedor cayó desvanecido y tuvo que ser asistido aunque se recuperó con rapidez.

CLASIFICACION ABSOLUTA

1.—Ortega, Albacete, 49-06 (aficionado).
2.—Medina, Cataluña, 49-10 (aficionado).
3.—Mayora, Guipúzcoa, m. t., (aficionado).
4.—Gorostidi, Guipúzcoa, 49-13 (profesional).
5.—Rafa González, Guipúzcoa, 49-13 (aficionado).
6.—Elzaguirre, Guipúzcoa, 50-40 (aficionado).
7.—Martínez Albeniz, Alava, 50-50 (profesional).
8.—José María González, Guipúzcoa, m. t. (profesional).
9.—Nicieza, Asturias, m. t. (aficionado.
10.—Cuna, Asturias, m. t. (aficionado).—Alfil.

SELECCION ESPAÑOLA PARA LOS MUNDIALES

Villafranca de Ordizia (Guipúzcoa), 12.—Al finalizar la prueba de los campeonatos de España de Ciclo Cross, el seleccionador nacional Aratibel dió a conocer a «Alfil» la lista de los corredores españoles seleccionados para los mundiales de la especialidad que se celebrarán en un pueblo cercano a la localidad suiza de Zurich.

Son:

Profesionales: Juan Gorostidi. Hay posibilidades de incluir en esta categoría a Martínez Albéniz.

Aficionados: Ortega, Mayora, Rafa González, Medina y J. J. Elzaguirre. De estos habrá que excluir a uno, lo que se hará tras la prueba del próximo domingo en San Sebastián.—Alfil.

Regional Preferente

Victoria del Guardo y derrota del Venta de Baños

Resultados:

Cacabelos-Astorga	2-1
La Bañeza-Ponferradina	1-1
Toro-Cultural Promesas	2-0
Benavente-Peñaranda	2-0
San Juan-Burgos Promesas (aplazado)	
Medinense-Zamora	0-2
Valladolid Promesas-Arandina	1-2
Cuéllar-VENTA DE BAÑOS	2-1
GUARDO-Ciudad Rodrigo	2-0
Bembibre-Sava	4-0

CLASIFICACION

	J.	G.	E.	P.	F.	C.	Ptos.
1.—Zamora	18	11	5	2	43	12	27+9
2.—Burgos Pr.	17	10	6	1	35	7	26+8
3.—Valladolid Pr.	18	10	5	3	32	11	25+5
4.—Cultural Pr.	18	10	3	5	37	21	23+5
5.—Cuéllar	18	9	5	4	34	19	23+5
6.—Ponferradina	18	9	5	4	32	25	23+5
7.—C. Rodrigo	18	10	3	5	31	27	23+3
8.—Cacabelos	18	10	2	6	34	23	22+4
9.—Peñaranda	18	7	4	7	29	33	18
10.—GUARDO	18	7	3	8	26	24	17—1
11.—Arandina	18	7	2	9	33	21	16—2
12.—La Bañeza	18	6	3	9	25	27	15—1
13.—Bembibre	18	5	5	8	26	33	15—5
14.—V. DE BAÑOS	18	6	3	9	24	32	15—3
15.—Benavente	18	4	6	8	15	26	14—4
16.—Sava	18	6	1	11	18	32	13—5
17.—Toro	18	6	1	11	21	43	13—7
18.—Medinense	18	3	5	10	18	23	11—7
19.—San Juan	17	4	2	11	10	36	10—2
20.—Astorga	18	2	5	11	28	40	9—7

PARTIDOS PARA EL PROXIMO DOMINGO

Astorga-La Bañeza
Ponferradina-Toro
Cultural Promesas-Benavente
Peñaranda-San Juan
Burgos Promesas-Medinense
Zamora-Valladolid Promesas
Arandina-Cuéllar
VENTA DE BAÑOS-GUARDO
Ciudad Rodrigo-Bembibre
Sava-Cacabelos

BALONCESTO

Resultados de Liga

Madrid, 12. — Resultados de los partidos de baloncesto correspondientes a la última jornada.

PRIMERA DIVISION

Barcelona, 126; Hospitalet, 83.
Círculo Católico, 108; Mataró, 97.
Vasconia, 91; Estudiantes, 87.
Manresa, 73; Juventud, 73.
Ymca, 74; R. Madrid, 113.
Puneda, 88; Aguilas, 83.

SEGUNDA DIVISION

Grupo A

CAU Oviedo, 91; Vallehermoso, 80.
Don Bosco, 78; Rayo, 75.
Vegasa, 71; Bosco Coruña, 64.
Breogán, 102; Lugo Casera, 52.
Virgen Atocha, 53; Valladolid, 88.
N. Pacense, 69; N. Pamplona, 88.
Cuartel Montaña, 76; San Viator, 73.

Grupo C

Kaiser, 88; Náutico, 156.
Hércules, 66; Claret, 66.
Caja Rural, 77; La Laguna, 35.
Canarias, 76; La Palma, 32.

PRIMERA DIVISION FEMENINA

Hispano Francés, 44; Creff Gerona, 41.
Medina Madrid, 36; Piceff, 69.
Celta, 76; Telefunken, 31.
Tabacalera, 71; Coruña (Medina) 44.
Creff Madrid, 60; Mataró, 52.
Medina Lérida, 51; Medina Bilbao, 34.—Alfil.

En un partido fácil para los caseros

Las Palmas venció al Español por 2-0

Las Palmas de Gran Canaria, 11.—La Unión Deportiva Las Palmas, venció esta noche por dos goles a cero al Español en partido de Liga, jugado en el Estadio Insular, que registró un lleno, lloviendo ligeramente en algunos momentos.

Dirigió el encuentro el colegiado castellano Martínez Benegas, que tuvo una buena actuación.

Alineaciones:

Las Palmas: Carnevali; Martín, Tonono, Noli; Castellanos, Félix; León, Wolff, Fernández, Pepe Juan y Miguel Angel.

En el minuto once de la segunda parte Felipe entró por Miguel Angel, y a los 14 de ese mismo tiempo, por lesión de Wolff, jugó Páez.

Español: Bertomeu; Ramos, De Felipe, Ochoa; Molinos, Ortiz Aquino; Cuesta, Solsona, Amiano, Aslund y José María.

A los 22 minutos de la continuación, Marañón entró por Cuesta.

Goles:

1-0. Minuto 18: Gran jugada de Wolff con pase a Martín, centro de éste y remate de cabeza de Fernández a gol.

2-0. Minuto 73: Jugada entre Pepe Juan y León, con centro final de éste, para que Fernández remate a puerta consiguiendo de esta forma el segundo y definitivo tanto para el Español.

Comentario:

El Español ha decencionado por completo en partido disputado esta noche en el Estadio Insular, estando siempre a merced de Las Palmas, que pudo haber ganado por un tanteo mucho más amplio. Hay que tener en cuenta que el conjunto canario sufrió un grave contratiempo a los catorce minutos de la segunda mitad, al lesionarse Wolff, teniendo que ser retirado del terreno de juego. El argentino era una pieza importantísima en el equipo canario, aunque su ausencia no se dejó notar, pues el Español no supo aprovecharse de ello.

El club de Santamaría terminó roto en la defensa y en el centro del campo, y en el ataque inquietó muy poco el marco de Carnevali. Las Palmas, con un equipo, además, de circunstancias, se impuso claramente desarrollando mucho mejor fútbol que el Español y terminando por ganar claramente un partido que se presumía muy difícil, pero el Español, en cierto modo, ha sido "una perita en dulce", que no ha justificado en ningún momento el segundo puesto que ocupa en la clasificación.

En la primera mitad, Las Palmas jugó 30 minutos iniciales primorosos. Gran fútbol de Wolff en el centro del campo, acompañado por Félix, auténtica revelación en el cuadro canario. Enfrente, tenía a Cuesta, Solsona, Molinos y José María cubriendo el centro del campo, pero salvo Solsona, ninguno acertó en su cometido.

El marcaje del Español, por otra parte, fue muy deficiente, y el que Las Palmas colocara a León como delantero centro, desconcertó a la defensa blanquiazul, que estuvo casi siempre rota por el centro, puesto que ni De Felipe podía con León, ni Ortiz Aquino con Fernández. — Alfil.

M.C.D.2022

2.ª DIVISION

Victorias caseras de los cuatro de cabeza

Otro negativo para la LEONESA, frente al OVIEDO

0-0: La defensa del San Andrés, infranqueable en Baracaldo

2-1: Apuros del Burgos ante el CASTELLON

2-0: Santander y Tarragona aburrieron

SEVILLA, 5; TENERIFE, 0

Sevilla, 12.—Por el abultado tanteo de cinco goles a cero, cuatro de ellos marcados en la segunda parte, se ha impuesto el Sevilla al Tenerife en partido de liga de Segunda División, disputado esta tarde en el estadio «Sánchez Pizjuán».

Buena entrada, rozando al lleno. Terreno de juego en magníficas condiciones.

Sevilla: Paco; Juanito, Martínez Jayo, Hita; Jaén, Rivas; Lora, Blanco, Acosta, Rubio y Biri-Biri. A los 18 minutos de la segunda parte, Espárrago sustituye a Blanco, y a los 37, Juan Fermín a Rubio.

Tenerife: Domínguez; Estévez, Molina, Mauro; Eduardo, Pepito; Caamaño, Medina, Gilberto II, Salvador y Gilberto I. En el segundo tiempo Jorge sustituye a Salvador y a los 18 minutos Movilla reemplaza a Gilberto II.

Arbitró el colegiado catalán Lorente Varela. Mostró tarjeta blanca a Juanito, por una dura entrada á un contrario, y a Blanco, por agarrón, del Sevilla; y a Mauro, por mano voluntaria, y a Movilla, por dar una patada, del Tenerife.

El único gol del primer tiempo lo marcó Lora, en saque directo de un córner lanzado a los 32 minutos.

En la continuación, a los cinco minutos Jaén saca una falta y Blanco de cabeza marca el segundo. A los 20 minutos, pase en profundidad de Rubio a Biri-Biri, quien gana la acción a la defensa y al meta contrario y marca el tercero. A los 29 minutos, pase de Espárrago, internada de Acosta que cede a Lora y marca éste. Y por último, a los 37 minutos, jugada de Rubio con pase largo a Acosta, quien tras driblar a la defensa contraria marca el quinto y último tanto de la tarde.

Magnífico partido el jugado por el Sevilla esta tarde. Tal vez el mejor de la actual temporada. Desde la pitada inicial impuso su dominio y ejerció una constante presión sobre la meta tinerfeña, que ya en la primera parte pasó por numerosos apuros y pudo en dicho período haber marcado el cuadro sevillista más goles.

No cedió el Sevilla en su empeño, en su buen juego, y en su dominio en la segunda parte, y fruto de ello fue el abultado tanteo, pues el Tenerife en la continuación se vio impotente para frenarle.

No obstante el resultado, el Tenerife, sobre todo en el primer tiempo, mantuvo el tipo y mostró buen juego, aunque muy cohibido, sin apenas inquietar la meta sevillista. En la segunda parte se vió desbordado por la superioridad de los locales en tarde inspirada.

Destacaron por el Sevilla, en el que todo el equipo anduvo a brillante altura, Martínez Jayo, Lora, Rubio, Acosta y Biri-Biri. Y por el Tenerife, Domínguez, Molina, Eduardo, Medina y Gilberto II.—Alfil.

SANTANDER, 2; TARRAGONA, 0

Santander, 12.—Por dos goles a cero (2-0), derrotó el Racing de Santander esta tarde al Tarragona en un partido bastante flojo, y en el que fueron anulados un total de tres goles.

El partido fue arbitrado por el colegiado andaluz señor Andújar, cuyo arbitraje puede calificarse de muy bueno aunque mostrase tarjetas blancas a Eladio, Angel y Company, del Tarragona, y a Espildora, del Racing.

Alineaciones:

Santander: Santamaría; Espildora, Chinchón, Portu; Alcorta, Camus; Sebas, Díaz, Aitor Aguirre, Brazo y Zubiria.

En el minuto 26 de la primera mitad, Santi sustituye a Aitor y a los 26 de la segunda, Genupi a Alcorta.

Tarragona: Zamora; Angel, Eladio, Robles; Viberti, Chacón; Castillo, Company, Roldán, Cabrera y Totó. A los 19 minutos de la segunda mitad, Guerra sustituye a Angel y al final del primer tiempo, Diego a Viberti.

Goles:

A los cinco minutos de la primera mitad, Díaz lanza un tiro desde fuera del área, pega en el defensa gimnástico Robles y entra en la portería.

A los 42 minutos de la segunda parte, Zubiria bate a Zamora.

En general, el partido ha sido soso y aburrido. El Racing no ha efectuado ninguna jugada apreciable pese a conseguir el triunfo. Por su parte, la Gimnástica de Tarragona se lució algo más, pero tampoco hizo nada del otro mundo.

Destacaron por el Racing Santi y Espildora, y por el Tarragona, Cabrera y Company.—Alfil.

CORDOBA, 3; SABADELL, 1

Córdoba, 12. — Por tres goles a uno venció el Córdoba C. F., al Centro de Deportes Sabadell en el encuentro celebrado esta tarde en el Estadio Municipal de «El Arcángel». Ganado por el Córdoba por 2-1 al finalizar el primer tiempo.

Córdoba: Molina, Dominichi, Marín, Salas, Varó, Alarcón, Martínez, Mellado, Burguete, Onega y Rivero.

Sabadell: López, Franch, Santamaría, Lavín, Lacrampe, Fernández, Vall-Llobera, Montemarani, Liz, Zaldúa y Colldefors.

El único cambio del partido tuvo lugar en el segundo tiempo en el equipo visitante en el que Zaldúa fue sustituido por Sergio.

Arbitraje discreto del colegiado aragonés señor Carreiras, que mostró tarjeta blanca a Lavín en el minuto 44 de la segunda parte.

En el minuto 10 de la primera parte se adelantó en el marcador el equipo visitante por mediación de un gol logrado por Liz a la media vuelta. En el minuto 17 el equipo visitante fue castigado con penalty por falta a Mellado dentro del área, lanzando el máximo castigo Onega y estableciendo el empate a uno. En el minuto 25 Burguete, al rematar de cabeza un centro de Rivero, deshizo la igualada.

En la segunda parte, a los 16 minutos, un tiro de Rivero que se le escapó al portero se tradujo en el 3-1 definitivo.

Buen primer tiempo de ambos equipos que se lanzaron al ataque desarrollando un fútbol rápido y vistoso que fue del agrado de los espectadores. El juego transcurrió con avances alternos, dominio inicial del Sabadell que se niveló cuando el Córdoba remontó el tanteo y mayor profundidad en los avances cordobeses. En la segunda mitad el equipo local bajó en su rendimiento y el encuentro fue menos brillante en este período. Con el 3-1 en el marcador no se dio por vencido el equipo catalán que continuó presionando sobre el marco contrario, pero sin acierto rematador. En el último cuarto de hora el Córdoba reaccionó y desarbolando a la defensa arlequinada pudo infringirle al Sabadell una más abultada derrota que evitó su guardameta López.

Destacaron en el Córdoba Varó, Mellado y Rivero; por el Sabadell, con su guardameta, Fernández, Montemarani y Colldefors.—Alfil.

CADIZ, 2; VALLADOLID, 1

Cádiz, 12. — Por dos goles a uno ha vencido el Cádiz al Valladolid en partido de Liga de Segunda División disputado esta tarde en «Carranza».

(Continúa en la página 13)

Montañismo

Repuesto el libro de cumbre del Aconcagua

Hace tres años, Pérez de Tudela se lo llevó como testimonio de su escalada

Buenos Aires, 12. — En círculos montañeros de esta capital sigue siendo tema de comentarios la devolución del libro de cumbre al Aconcagua por el alpinista español César Pérez de Tudela.

Hace una semana el oficial de la policía de Mendoza, Luis Alberto Parra, fue el encargado de llevar a la cumbre de la montaña más alta de América el pequeño ejemplar de tapas duras que faltaba de ella desde hacía tres años.

Parra, titular de la Asociación Mendocina de Andinismo y Esquí, subió hasta los siete mil metros, guiando a tres montañeros, norteamericanos, Frank Riseley, médico, su hijo Michael y Cliford Nathanson.

El principal objetivo del grupo, además de concretar un viejo sueño de Riseley, que ya en 1970 había intentado la ascensión sin llegar al tope, era la restitución del famoso libro de cumbre.

Cuando Pérez de Tudela vino a la Argentina en 1971 integrando una expedición madrileña, que tenía por objetivo escalar el Cerro Torre, en la Patagonia; aquella expedición no tuvo el éxito que se esperaba y así fue como un grupo de sus integrantes, capitaneado por César, quiso probar suerte en el Aconcagua y fueron a Mendoza.

Los tropiezos continuaron y casi le cuesta la vida al español, cuando fue hallado cinco días más tarde al borde del agotamiento total.

Se puso en duda su ascensión al Aconcagua y lo que siguió, un año después, fue el hurto, del libro de cumbre, ya que al volver a subir al coloso, Tudela quiso llevarse algo como testimonio irrefutable.

El matutino "Clarín" publica hoy la carta de Tudela en la que éste dice que quería haberse traído la cruz que hay en la cumbre y no lo hizo porque era pesada, mucho más pesada que el libro.

El oficial de la policía Luis Alberto Parra escribe ahora que reponer el libro de cumbre del Aconcagua era como una obsesión y por fin pudo hacerlo el 6 del corriente.

"Junto con la bandera nacional quedará allí como testimonio de que los argentinos custodiamos nuestras tradiciones", dice. — Alfil.

1.er GRUPO DE 3.ª DIVISION

1-1 en El Pasarón: El Pontevedra mereció la victoria, pero el Ensidesa se llevó un punto

Justo triunfo del FERROL en SAN MAMES

Encuentro muy disputado en Sama, donde empató el LUGO

El D. GIJON sumó su segundo positivo, en Guecho

GRAN PEÑA, 4; TORRELAVEGA, 2

Vigo, 12.—En Balaídos, con campo encharcado por la lluvia, contendieron el Gran Peña y el Torrelavega en partido de Tercera División, venciendo el primero por 4-2.

Arbitró, discretamente, el salmantino Sánchez Carrasco, y los equipos formaron así:

Torrelavega: Sátur; Casanueva, Vázquez, Poo; Ochoa, Rasilla, Baños, Platas, Errandonea, Marigómez y Manolín.

Gran Peña: Hortas; Suso, Carmelo, Lite; Carlos, Paco; Cholo, Gerardo, Luis, Martínez y Rivera.

Se adelantó en el marcador, cuando iban doce minutos de juego, el equipo montañés, por gol de Errandonea.

Seis minutos más tarde, empató Martínez por el Gran Peña.

Nuevamente subió el marcador otro gol del Torrelavega, siendo su autor Ochoa, cuando iban 36 minutos de juego.

Tres minutos más tarde era nuevamente Martínez quien lograba la igualada a dos tantos.

En el segundo tiempo se empleó más a fondo el Gran Peña y como consecuencia de ello, a los nueve minutos logró un gol sorprendente al disparar el defensa Suso, desde medio campo un balón, que Sátur no pudo interceptar.

Cuando faltaban cinco minutos para llegar al final del partido, fue Rivera quien lograba el cuarto gol del equipo local.

Muy bien en el primer período la media y la delantera del Torrelavega, frente a una consistencia muy sólida del Gran Peña. En la segunda parte, tras el merecido empate de la primera, los gran peñistas, se lanzaron a una ofensiva constante, destacando Martínez, que además de goleador fue un tenaz creador de juego, felizmente secundado por Cholo y por Gerardo.—Mencheta

PONTEVEDRA, 1; ENSIDESA, 1

Pontevedra, 12. — Alineaciones:

Pontevedra: Sánchez; José Manuel, Gabriel, Tuto; Albino, Amavisca; Lastras (Baldo), Norat (Rivas), Vavá, Barral y Masferrer.

Ensidesa: Lombardía; Ballina, Quirós, Esteban; Miguelín, Raga; San Cayetano, Novo, Tena, Luis Gabriel y Javi.

Arbitró el señor Sarasua, del Colegio Oeste, mal. Perjudicó a ambos equipos.

Partido de regular ambiente y terreno un tanto embarrado, debido a las recientes lluvias.

El juego, en general, fue muy disputado, dominando en la primera parte el Pontevedra, con algunos momentos de verdadero agobio sobre el área visitante, aunque no se tradujeron en el marcador.

En la segunda fase bajó un tanto el juego, al menos por parte del Pontevedra. Pese a ello, a la salida de un corner, sacado por Masferrer en el minuto 15 de esta fase, logró cabecear Norat, entre una muralla de jugadores, llevando el balón a la red. Tres minutos más tarde, Masferrer, cortando un contrataque asturiano, fue amonestado por el árbitro. Lanza la falta Javi, con efecto, consiguiendo así el empate.

El Ensidesa causó buena impresión, destacando más que nada en su labor defensiva.

Por parte del Pontevedra, pese a algunos momentos, el encuentro sólo ha sido regular, fallando la delantera.—"Mencheta".

BASCONIA, 4; LEMOS, 2

San Miguel de Basauri, 12.—Equipos:

Basconia: Mazorriaga; Betzuen, Yosu Zabala (Nico Zabala), Javi Zabala; Madariaga, Salazar; Chirri, Urruchurtu, Amezaga (Iglesias), Toño y Antolín.

Lemos: Rey Tapias; José Antonio, Tahona, Tucho; Feijoo, Quico; Ríos, Arturo, Camoel, Díaz (Fidel) y Mundo (Miguel).

Arbitró el colegiado guipuzcoano, señor Urturi, que tuvo ocasión de lucirse, correspondiéndole un sobresaliente en su labor.

A los 19 minutos, rechace en corto del portero que va a Chirri, quien de tiro cruzado inaugura el marcador.

A los 23, despeje de la defensa gallega; el balón va a poder de Antolín quien pasa a Salazar y éste de botepronto, establece el 2-0.

En el minuto 29, nuevo rechace de la defensa visitante y Salazar, de tiro cruzado pone en el marcador el 3-0, y a los 39 minutos, magnífico tiro desde fuera del área de Salazar, enviando el balón por la escuadra contraria a la que cubría el portero.

Este sería el resultado de la primera parte.

En la continuación y a los 28 minutos, centro de Arturo a Fidel, éste pasa a Camoel quien de tiro a media altura acorta distancias.

Cuando van 38 minutos, un fallo de la defensa local, Fidel bate a Mazorriaga, estableciendo el definitivo 4-2.

El partido ha sido de guante blanco y sin tarjetas, con un primer tiempo de dominio vizcaíno, que además tuvo suerte en la consecución de los goles.

En la continuación manda el Lemos y a punto estuvo de conseguir el empate, porque los locales han hecho la guerra todos por su cuenta, queriendo marcar sin conseguirlo.—"Mencheta".

AT. UNIVERSITARIO, 5; ASTILLERO, 0

Oviedo, 12.—Buen arbitraje del señor Pascual Martínez.

Alineaciones:

Astillero: Díaz; Santamaría, Pepín, Juli; Pereira, Sardina Canizo, Gento III, Pérez, Nazábal y Uco.

Cambios: Mollede por Pepín y Mules por Pérez.

At. Universitario: Aurelio; Suárez, Juan Ramón, Candi; Miguel, José

(Continúa en la página 13)

JULIO G. PUENTE LLAMAS
HA TRASLADADO SU CONSULTA A:
Calle BECERRO DE BENGOA, 30, 6.º, Izquierda

Con la presencia de Kubala

HOMENAJE A IRIBAR EN ZARAUZ

Zarauz (Guipúzcoa), 12. — Culminaron hoy en Zarauz los actos en homenaje a José Angel Iribar, portero del Athlétic de Bilbao y de la Selección Española, con asistencia de las autoridades provinciales y locales, así como federativas de fútbol y con la presencia de Ladislao Kubala.

En la mañana de hoy tuvo lugar una gran sesión de fútbol playero, enfrentándose simultáneamente casi 40 equipos, dentro del campeonato organizado por el C. D. Zarauz.

El seleccionador nacional de fútbol, Kubala, estuvo presente en la playa zarauztarra y fue testigo de algunos de los partidos jugados. Manifestó: "Me causa asombro y admiración este tipo de campeonatos. Es la primera vez que veo esta actividad futbolística. Se trata de un buen semillero, del que ya salieron frutos buenos como Iribar, Churruca y otros jugadores hoy conocidos por todos en los medios deportivos. Aplaudo de corazón esta colosal manifestación".

Posteriormente, Kubala acudió al frontón "Cinema", de la localidad y presenció partidos de pelota a mano. Mientras presenciaba los partidos, Kubala dijo: "He tenido muy pocas oportunidades de ver partidos de pelota a mano, y de verdad que lo siento, quizá desde hoy, lo sentiré más, porque he llegado un poco más al fondo de esta modalidad deportiva. Fuerte, noble, hermosa, es esta viril manifestación de la pelota".

Kubala agregó: "Estimo que la pelota debería extenderse más en toda la geografía española, puesto que para la formación atlética de los jóvenes es perfecta".

Esta noche, en Zarauz, cuna primera de Iribar, se reunieron 800 comensales en una cena de homenaje al gran portero, con lo que se cerraron los actos organizados en su honor.—Alfil.

ESQUI

F. Ochoa, quinto en el "slalom" de Wengen

Wengen (Suiza), 12. — El español Francisco Fernández Ochoa, ha quedado en quinta posición en el "slalom" especial de Wengen, valedero para la copa del mundo.

CLASIFICACION

1 Ingemar Stenmark (Suecia), 1-39-87 (50-03 + 49-84).
2 Piero Gros (Italia), 1-39-91 (50-52 + 49-30).
3 Paolo de Chiesa (Italia), 1-42-12 (52-23 + 49-49).
4 Gustavo Thoeni (Italia), 1-42-40 (51-59 + 50-45).
5 Francisco Fernández Ochoa (España), 1-42-42 (52-07 + 50-35).
6 Christian Neureuther (Alemania Oeste), 1-42-62.
7 Fausto Radici (Italia), 1-42-90.
8 Roland Roche (Fr), 1-42-92.
9 Hansjoerge Schlager (Alem. Oeste), 1-43-21.
10 Illario Legorari (It), 1-43-43.—Alfil.

LOS OTROS 3 GRUPOS DE TERCERA DIVISION

GRUPO SEGUNDO

Mirandés, 1; San Sebastián, 0.
Pegaso, 2; R. Unión, 0.
Malahorra, 1; Michelín, 0.
Castilla, 1; At. Madrileño, 0.
Guadalajara, 0; Salmantino, 0.
Arganda, 4; Béjar, 1.
Carabanchel, 2; Eibar, 0.
Moscardó, 2; Getafe, 3.
Tudelano, 0; Logroñés, 3.
Osasuna, 1; Torrejón, 0.

GRUPO TERCERO

Vinaroz, 1; Ciudadela, 0.
Tortosa, 4; Poblense, 0.
Lérida, 0; Algemesí, 0.
Mestalla, 2; Onteniente, 0.
Villarreal, 1; Yeclano, 0.
Tarrasa, 2; Gerona, 0.
Villena, 1; Levante, 0.
Olimpico, 4; Manresa, 0.
Constancia, 1; Huesca, 0.
Ibiza, 1; Calella, 0.

GRUPO CUARTO

Badajoz, 3; Extremadura, 0.
Linares, 2; Melilla C. F., 0.
Almería, 2; Algeciras, 0.
Ceuta, 3; Hellín, 1.
R. Granada, 0; Portuense, 1.
C. Sotelo, 0; Eldense, 0.
Orihuela, 3; S. Fernando, 1.
Cartagena, 0; Jerez, 0.
Linense, 2; Marbella, 0.
S. D. Melilla, 1; Jaén, 0.—Alfil.

Balonmano

Rumanía ganó el campeonato mundial Universitario

España, en cuarto lugar

Bucarest, 12. — Rumanía ha conquistado el campeonato del mundo universitario de balonmano al vencer a URSS por 18 a 17, en encuentro final. España, que perdió con Polonia por 16 a 17, se ha clasificado en cuarta posición.

ULTIMOS RESULTADOS

Rumanía vence a URSS, 18-17 (medio tiempo 7-7).

Polonia a España, 17-16 (7-5).

Yugoslavia a Checoslovaquia, 33-17 (16-5).

Bulgaria a Alemania Occidental, 25-15 (14-5).

Francia a Italia, 14-13 (7-7).

Japón a Túnez, 25-23 (15-8).

CLASIFICACION

1 Rumania.
2 URSS.
3 Polonia.
4 ESPAÑA.
5 Yugoslavia.
6 Checoslovaquia.
7 Bulgaria.
8 Alemania Occidental.
9 Francia.
10 Japón.
11 Túnez.
12 Italia.—Alfil.

RETALES

Comunicamos a nuestros clientes la ESPECIAL VENTA DE RETALES

Retales de sábanas, cortinas, tapicerías, mantelerías a precios de retales. Venta especial hasta el día 15.

TEJIDOS LOBATO
Mayor, 118

BOXEO

El tinerfeño Fajardo, nuevo campeón de España superwelter

Venció a Dum Dum Pacheco, por abandono en el quinto asalto

Tenerife, 12. — El boxeador de la Federación Tinerfeño Moisés Fajardo, se proclamó campeón de España de esta categoría, al tener que abandonar por lesión en el quinto asalto al madrileño «Dum Dum» Pacheco, que mostró una gran valentía ante el duro castigo recibido.

En el primer asalto hubo escasos cambios de golpes ya que ambos boxeadores limitáronse a conocerse y cambiar posiciones.

En el segundo Fajardo, con su izquierda, frenó algunos golpes del madrileño que buscaba la media distancia; pero Fajardo logró colocar algunas buenas series.

En el tercer asalto Fajardo empezó mandando, pero en uno de sus descuidos, «Dum Dum» le conectó un directo que llegó con claridad al rostro y el tinerfeño lo acusó.

El árbitro le cuenta los segundos pero Fajardo se repone y continúa el asalto que fue nivelado, por la gran cantidad de golpes que hasta ese momento había colocado el ahora campeón de España. En el cuarto Fajardo se impone de manera rotunda, y «Dum Dum» con una ceja abierta, ya desde el anterior asalto sangra abundantemente y se tambalea; pero su gran valentía le lleva incluso a irse al ataque.

En el quinto, el médico subió al cuadrilátero y ante el feo cariz que tenía la herida y el estado que se hallaba el púgil madrileño, decretó que había que parar la pelea.

Al final de la misma el delegado de la Federación Nacional, señor Paredes, impuso a Fajardo el fajín de campeón de España.—Alfil.

M.C.D.2022